TodayPress on the App Store
Μπορείτε να κατεβάσετε την εφημερίδα Today Free Press εύκολα και γρήγορα στο κινητό σας
TodayPress – Apps on Google Play

ΣΑΒΒΑΤΟ 4 ΦΕΒΡΟΥΑΡΙΟΥ 2023 | ΑΡ.ΦΥΛΛΟΥ 40

TP TODAY FREE PRESS

ΕΒΔΟΜΑΔΙΑΙΑ ΕΦΗΜΕΡΙΔΑ ΓΙΑ ΤΗΝ ΠΟΛΙΤΙΚΗ, ΤΗΝ ΚΟΙΝΩΝΙΑ & ΤΗΝ ΤΟΠΙΚΗ ΑΥΤΟΔΙΟΙΚΗΣΗ

Διανέμεται δωρεάν κάθε Σάββατο & Κυριακή σε όλη την Περιφέρεια Αττικής

Αποκλειστικά στην «TP» ο Κωνσταντίνος Κυρανάκης

«Καλός για το... βούρκο ο ΣΥΡΙΖΑ»

«Όπως αποδείχθηκε ο Τσίπρας ούτε μπορεί να κυβερνήσει, ούτε ξέρει»

«Από την αρχή της διαδρομής μου, ήθελα πάνω από όλα να είμαι συνεπής. Για μένα το ήθος, η συνέπεια, οι ιδέες μου είναι αυτά που χρειάζομαι για να συνεχίσω στην πολιτική»

Η ΝΔ ΕΤΟΙΜΗ για τη ΝΕΑ ΤΕΤΡΑΕΤΙΑ

Στη Μάρθα Λεκκάκου
Σελ. 6-7

Δ. Καμπουράκης: Ποιος θα κερδίσει το Κέντρο;
Σελ. 8-9

Α. Κωνσταντάτος: Σκοτεινές συνωμοσίες στα υπόγεια του ΣΥΡΙΖΑ
Σελ. 4-5

Γ. Καντέλης: «ΑΝΕΚΔΟΤΟ» ΤΣΙΠΡΑ η επιστροφή στην... πλατεία
Σελ. 2-3

Θανάσης Ζούτσος (Δήμαρχος Παλλήνης)

«Συνεχίζουμε μακριά από κομματικές ταυτίσεις»
Σελ. 10-11

Αδωνις Γεωργιάδης

Τρία νέα «καλάθια»

Έρχονται της Σαρακοστής, του πασχαλινού τραπεζιού και λαμπάδες και παιχνίδια για τα παιδιά
Σελ. 20

OnlyFans

Αυτές είναι οι «βασίλισσες»
Σελ. 24-25

Ρεπορτάζ: Γιάννης Καντέλης

Editorial

Προς την εκπρόσωπο της ΠΦΑ

Και ξαφνικά ο ΣΥΡΙΖΑ θυμήθηκε τη μεσαία τάξη! Να δείτε πως το είπε, η κατά τα άλλα συμπαθέστατη- αλλά για δημοσιογράφος – κα. Πόπη Τσαπανίδου σε συνέντευξή της στην ΕΡΤ: «Εμείς παλεύουμε για την αλλαγή του οικονομικού μοντέλου, ώστε να επιστρέψουν τα χρήματα στους φτωχούς που τα στερούνται και να στηριχθεί η μεσαία τάξη που εξαφανίζεται».
Τώρα αν το πιστεύει αυτό δεν το γνωρίζουμε. Αλλά μάλλον έτσι της έχουν πει να λέει, έτσι το λέει. Γιατί, ή ίδια, όλα τα προηγούμενα χρόνια, ως καλοπληρωμένη δημοσιογράφος στα κανάλια, κάτι θα είχε νιώσει, ή έστω καταλάβει πόσο την είχε ξεζουμίσει ο Τσίπρας, τον οποίο τώρα αποθεώνει και υπηρετεί…
Αλλά τι να λέμε τώρα… Τι πρέπει να της θυμίσουμε της κυρίας Πόπης. Τόσα και τόσα έκανε ο «κωλοτούμπας» για να εξοντώσει τους «κυρ Παντελήδες» και άλλες τόσες φορές έχουν μιλήσει, οι σύντροφοι αριστεροί, εναντίον τους και υποτιμητικά.
Να πούμε μόνο στην κα. Τσαπανίδου, τώρα που πήγε στην ΠΦΑ, ότι ιστορικά, μεσαία τάξη, για το κόμμα της, είναι οι μπουρζουάδες επαγγελματίες – εισοδηματίες που διαφοροποιήθηκαν από την παλιά αριστοκρατία, αλλά με όρους καπιταλιστικής οικονομίας είναι οι μικροαστοί. Στον Μαρξισμό, η μεσαία τάξη έχει αρνητική υπόσταση, παίζει ανασχετικό ρόλο στην ταξική πάλη. Για τον Μαρξ, η μεσαία τάξη δεν είναι μόνον συντηρητική, αλλά και αντιδραστική.
Αυτά για την ιστορία. Πάμε τώρα στον Τσίπρα: Να θυμίσουμε τι είχε πει ο Γ. Χουλιαράκης στη Βουλή; «Η αλήθεια είναι ότι η φορολογική επιβάρυνση για το 2017 και 2018 είναι μεγάλη για τους έντιμους και συνεπείς φορολογουμένους, τη μεσαία τάξη και τους ελεύθερους επαγγελματίες. Είναι συνειδητή επιλογή που έκανε η κυβέρνηση για να στηρίξει τα πιο ευάλωτα στρώματα και τις οικογένειες με ανέργους κ.λπ.».
Αλλά και ο Τσακαλώτος –με διάφορες ακατάληπτες φράσεις: «Μας πήρε καιρό να βγουν αυτά τα χρήματα από την φοροδιαφυγή, και γι'αυτό πιέσαμε τις μεσαίες τάξεις».
Ο ΣΥΡΙΖΑ εξακολουθεί να θεωρεί τη μεσαία τάξη, τη ραχοκοκαλιά της κοινωνίας, πρόβλημα που πρέπει να λυθεί, «μενουμευρωπαίους» που πρέπει να υπερφορολογηθούν, κηλίδα στην οικοδόμηση μιας προλεταριακής κοινωνίας. Αυτά κυρία Πόπη!

«ΑΝΕΚΔΟΤΟ» ΤΣΙΠΡΑ η επιστροφή στην… πλατεία

Η τακτική του προέδρου του ΣΥΡΙΖΑ τον οδηγεί στην αγκαλιά των άκρων, καθώς απομακρύνεται από το κέντρο και την μεσαία τάξη που δεν επικροτούν αυτού του είδους την πολιτική συμπεριφορά και τον... ανένδοτο - κωμωδία

Ο Αλέξης Τσίπρας επιστρέφει στις πολιτικές του ρίζες, από τις οποίες μάλλον δεν κατάφερε να ξεφύγει ποτέ, βάλλοντας κατά των θεσμών, ποινικοποιώντας τις θέσεις των πολιτικών του αντιπάλων και επαναφέροντας τα συνθήματα των «αγανακτισμένων», υπονομεύοντας εν τέλει την ίδια την Δημοκρατία της οποίας εμφανίζεται προστάτης.

Με αυτό τον τρόπο συνοψίζουν στο κυβερνητικό επιτελείο τη δημόσια παρουσία του αρχηγού της αξιωματικής αντιπολίτευσης την τελευταία εβδομάδα, τονίζοντας ότι ο αρχηγός της αξιωματικής αντιπολίτευσης «έχει επιλέξει έναν κατηφορικό μονόδρομο λάσπης, συκοφαντίας και εκτροπής».

Στο Μέγαρο Μαξίμου παρατηρούν ότι επιβεβαιώθηκε πολύ γρήγορα και με τον χειρότερο δυνατό τρόπο η εκτίμηση τους για την προσπάθεια του ΣΥΡΙΖΑ να πνίξει την πολιτική αντιπαράθεση στην τοξικότητα. Από την άλλη ο Κυριάκος Μητσοτάκης εκτιμά, όπως μεταφέρουν συνομιλητές του, ότι η αυτή η τακτική του κ. Τσίπρα τον οδηγεί στην αγκαλιά των άκρων, καθώς απομακρύνεται από το κέντρο και την μεσαία τάξη που δεν επικροτούν αυτού του είδους την πολιτική συμπεριφορά.

Προς όφελος της ΝΔ

Αυτό, σύμφωνα με τις ίδιες πηγές, λειτουργεί προς όφελος της ΝΔ, καθώς μπορεί να επεκτείνει την πολιτική κυριαρχία της στους κεντρώους ψηφοφόρους, με τον πρωθυπουργό να προτάσσει την ατζέντα της προόδου και της οικονομικής ευημερίας.

Ο κ. Τσίπρας επιλέγοντας να καταφύγει στον πολιτικό ακτιβισμό κατάφερε να συγκεντρώσει τα πυρά όχι μόνο της κυβέρνησης, αλλά και των άλλων κομμάτων. Η απόφαση για αποχή από όλες τις ψηφοφορίες στη Βουλή μέχρι τη διενέργεια των εκλογών, που ανακοίνωσε από το Ζάππειο, έρχεται σε ευθεία σύγκρουση με τον ρόλο που οφείλει να επιτελεί το δεύτερο κοινοβουλευτικό κόμμα και «περιφρονεί την συνταγματική τάξη, αμφισβητεί τον κοινοβουλευτισμό», όπως το θέτει σε συνομιλητές του ο κ. Μητσοτάκης. Τον «ανένδοτο» που κήρυξε ο κ. Τσίπρας σχολίαζαν σκωπτικά στελέχη της κυβερνητικής παράταξης που έκαναν λόγο για «ανέκδοτο Τσίπρα».

> **Μπροστά στην επερχόμενη ήττα του δεν αποκλείεται να αντιγράψει μέχρι τέλους τις τακτικές Τραμπ, αμφισβητώντας το αποτέλεσμα των εκλογών**

TODAY FREE PRESS
ΕΒΔΟΜΑΔΙΑΙΑ ΕΦΗΜΕΡΙΔΑ ΓΙΑ ΤΗΝ ΠΟΛΙΤΙΚΗ, ΤΗΝ ΚΟΙΝΩΝΙΑ & ΤΗΝ ΤΟΠΙΚΗ ΑΥΤΟΔΙΟΙΚΗΣΗ
Διανέμεται δωρεάν κάθε Σάββατο & Κυριακή

ΙΔΙΟΚΤΗΣΙΑ: AG MEDIA ΜΟΝΟΠΡΟΣΩΠΗ ΙΚΕ
ΕΚΔΟΤΗΣ ΑΝΕΣΤΗΣ ΓΕΡΟΝΙΚΟΛΑΚΗΣ

Γενική Διεύθυνση AG MEDIA: Αγάπη Κόρμπε
Επιμέλεια έκδοσης: Νίκος Μπακουλόπουλος
Νομικός Σύμβουλος: Νίκος Ανδρικόπουλος
Διαφήμιση: marketing@todaypress.gr
ISSN: 2944-9081

Δημοσιογραφική Ομάδα: Δημήτρης Καμπουράκης, Ανδρέας Κωνσταντάτος, Γιάννης Καντέλης, Μάρθα Λεκκάκου, Πέτρος Κουβάτσος
Αρθρογράφοι: Ζαχαρίας Ζούπης, Δημήτρης Καφαντάρης
Φωτορεπορτάζ: eurokinissi.gr
Εκτύπωση: News Press Hold

Επιστημονική Επιτροπή/Αρθρογράφοι: Σταύρος Σταυράκογλου, Ντορέττα Αλεξίου, Κωνσταντίνος Σιμόπουλος, Δημήτρης Δημητρίου, Τάκης Αλεξόπουλος, Θανάσης Μπαλέρμπας, Πάτροκλος Γεωργιάδης, Μαριάνθη Καφετζή, Ελισάβετ Αμοιρίδου
Δημιουργικό & Σελιδοποίηση: DOT Design & Print Services

Διεύθυνση: **Σκουφά 11, Κολωνάκι** • Τηλ: **210-9510006** | E-mail: **info@todaypress.gr** | Web: **www.todaypress.gr**
facebook: **todaypress.gr** | Twitter: **@todaypressgr1** | Instagram: **todaypress.gr**

ΠΟΛΙΤΙΚΗ/

«Έχει επιλέξει έναν κατηφορικό μονόδρομο λάσπης, συκοφαντίας και εκτροπής», εκτιμούν κυβερνητικά στελέχη

Υποκρισία με το Σύνταγμα

Θυμίζουν ότι πρόκειται για τον πολιτικό που τον Ιανουάριο του 2015 στις πρώτες προγραμματικές δηλώσεις του ως πρωθυπουργός είχε πει ότι η παράταξη του είναι «κάθε λέξη του Συντάγματος» και τα επόμενα τέσσερα χρόνια «απέδειξε το μέγεθος της υποκρισίας του». Για να στηρίξουν την άποψη τους καταγράφουν μια σειρά από ενέργειες του κ. Τσίπρα: Διόρισε Εισαγγελέα του Αρείου Πάγου την Βασιλική Θάνου ξημερώματα, λίγο πριν προκηρύξει τις εκλογές τον Σεπτέμβριο του 2015 για να ηγηθεί της υπηρεσιακής κυβέρνησης και την επομένη της λήξης της θητείας της την διόρισε σύμβουλο του, επιχείρησε να στήσει το διαγωνισμό των τηλεοπτικών αδειών για να ελέγξει την ενημέρωση και οργάνωσε την σκευωρία Novartis.

Ένα ξεχωριστό κεφάλαιο αποτελεί το Δημοψήφισμα τόσο ως προς την διεξαγωγή του όσο και ως προς τον τρόπο που μετέτρεψε το «Ναι» σε «Όχι». Επίσης, θυμίζουν ότι ο κ. Τσίπρας το 2019 κράτησε τη Βουλή ανοιχτή ενώ είχε ήδη προκηρύξει εκλογές για να ψηφίσει το νέο Ποινικό Κώδικα. «Χρειάζεται μεγάλο θράσος να εμφανίζεται μετά από όλα αυτά ως τιμητής και υπερασπιστής του Κράτους Δικαίου», τονίζουν οι ίδιες πηγές.

Που είναι οι Συνταγματολόγοι, οέο;

Στην ουσία της πρωτόγνωρης αυτής κίνησης από την πλευρά του προέδρου του ΣΥΡΙΖΑ, κυβερνητικά στελέχη κάνουν λόγο για συνταγματική εκτροπή του κ. Τσίπρα και αναρωτιούνται γιατί σώπασαν μπροστά σε αυτή την κίνηση «όλοι αυτοί οι συνταγματολόγοι που δεν χάνουν ευκαιρία να τοποθετηθούν ως θεματοφύλακες της θεσμικής τάξης».

Συνεργάτης του πρωθυπουργού παραπέμπει στο βιβλίο του Αριστόβουλου Μάνεση, «Συνταγματολογικές ακροβασίες για τη διάλυση της Βουλής», όπου αναφέρει χαρακτηριστικά: «όταν το Σύνταγμα […] ορίζει ρητά […] ότι "οι βουλευταί εκλέγονται διά τέσσερα συναπτά έτη" και ότι "άμα τη λήξει της βουλευτικής περιόδου διατάσσεται… η διενέργεια γενικών βουλευτικών εκλογών", κάθε παρέκκλιση ή "ελαστική" ή "πολιτική" ερμηνεία και "αλλοιώτικη" εφαρμογή κατ' επίκληση οποιασδήποτε "ανάγκης" κοινωνικής ή πολιτικής – είτε λόγω καιρικών ή άκαιρων ή ευκαιριακών ή οποιωνδήποτε συνθηκών που δεν προβλέπονται από το Σύνταγμα– αποτελεί παραβίαση του Συντάγματος … «Αυτοδιάλυση» της Βουλής […] δεν προβλέπεται από το ισχύον Σύνταγμα […]»

Αυτό που εκφράζεται ως προβληματισμός από το κυβερνητικό στρατόπεδο είναι «που μπορεί να το φτάσει ο κ. Τσίπρας». Δεν είναι τυχαία η αναφορά του κυβερνητικού εκπροσώπου σε «τραμπισμό αλά γκρέκα» με «εμπνευστή, εκφραστή και ηγέτη τον κ. Τσίπρα». Αυτό που μεταφέρουν σε συνομιλητές τους είναι ότι παρατηρούν μια προσπάθεια να εκθρέψει την ανωμαλία και από ορισμένους συνεργάτες του πρωθυπουργού εκπέμπεται η ανησυχία ότι μπροστά στην επερχόμενη ήττα του ο κ. Τσίπρας «δεν αποκλείεται να αντιγράψει μέχρι τέλους τις τακτικές Τραμπ, αμφισβητώντας το αποτέλεσμα των εκλογών».

Επιστροφή στο χθες

«Ο κ. Τσίπρας μπροστά στο πολιτικό αδιέξοδο στο οποίο βρίσκεται επιστρέφει στο χθες της πολιτικής του διαδρομής που οδήγησε στη μετεωρική εκτόξευση τόσο του ίδιου όσο και του ΣΥΡΙΖΑ μετά το 2012», εκτιμά έμπειρο κοινοβουλευτικό στέλεχος. «Γνωρίζει ότι δεν μπορεί να κερδίσει τις εκλογές και επιχειρεί να συσπειρώσει το δικό του ακροατήριο, ώστε, να διασφαλίσει την παραμονή του στην ηγεσία του ΣΥΡΙΖΑ την επομένη των εκλογών», συμπληρώνει.

Χαρακτηριστικό παράδειγμα των τακτικών του χθες από τον ΣΥΡΙΖΑ είναι ο ισχυρισμός της εκπροσώπου τύπου του ΣΥΡΙΖΑ, Πόπης Τσαπανίδου, ότι αν σχηματιστεί κυβέρνηση συνεργασίας ΝΔ και ΠΑΣΟΚ, θα είναι το αποτέλεσμα εκβιασμού του Νίκου Ανδρουλάκη από την κυβέρνηση, ως απόρροια της παρακολούθησης του τηλεφώνου του από την ΕΥΠ. Θέση που ενστερνίστηκε και ο κ. Τσίπρας κατά την συνέντευξη τύπου στο Ζάππειο.

Όπως Χαϊκάλης και Λαζόπουλος

Η Κουμουνδούρου επιχειρεί να στήσει μια παράσταση ανάλογη με αυτήν του 2014 αλλάζοντας τους πρωταγωνιστικούς ρόλους που τότε ενσάρκωσαν με επιτυχία, είναι η αλήθεια, ο Παύλος Χαϊκάλης, ο Λάκης Λαζόπουλος και ο Πάνος Καμμένος.Ήταν 19 Δεκεμβρίου 2014 όταν ανέβηκαν στο «πάλκο» της πρωινής εκπομπής του Γιώργου Παπαδάκη ο κ. Χαϊκάλης και ο κ. Λαζόπουλος παρουσιάζοντας ένα μονταρισμένο βίντεο ως «απόδειξη» απόπειρας εξαγοράς της ψήφου του κ. Χαϊκάλη προκειμένου να εκλεγεί Πρόεδρος της Δημοκρατίας ο Σταύρος Δήμας. Η εξέλιξη, βέβαια, γνωστή σε όλους, Πρόεδρος Δημοκρατίας δεν εξελέγη μέσα σε ένα νοσηρό πολιτικό κλίμα με την απειλή σπίλωσης περί χρηματισμού όσων βουλευτών ψήφιζαν υπέρ της εκλογής ΠτΔ, ο ΣΥΡΙΖΑ κέρδισε τις εκλογές και ανήλθε στην εξουσία σε συγκυβέρνηση με τους ΑΝΕΛ και τον Παύλο Χαϊκάλη να διορίζεται υφυπουργός Εργασίας.

Γράφει ο: Ανδρέας Κωνσταντάτος

ΣΚΟΤΕΙΝΕΣ ΣΥΝΩΜΟΣΙΕΣ στα υπόγεια του ΣΥΡΙΖΑ

Τί το προοδευτικό διαθέτει ένα κόμμα που θέλει τη Δημοκρατία στα μέτρα του, που εκβιάζει πολιτικό του αντίπαλο, που η Δικαιοσύνη είναι καλή μόνο αν οι αποφάσεις της είναι αρεστές και αξιοποιεί Ανεξάρτητες Αρχές ως το μακρύ βραχίονα των κομματικών του συμφερόντων;

Ο Αλέξης Τσίπρας κήρυξε «ανένδοτο» κατά της κυβέρνησης. Μέχρι χθες παπαγάλιζε τον Ανδρέα Παπανδρέου, τώρα «ξέθαψε» και τον Γεώργιο. Αντιλαμβάνεται πολύ καλά τη δύσκολη θέση που βρίσκεται, καθώς η τακτική των καταγγελιών και η αντιπολιτευτική «μονοκαλλιέργεια» των υποκλοπών, στις οποίες και ο ίδιος ως πρωθυπουργός διέπρεψε, δεν ακουμπά τις ανάγκες των πολιτών, τα προβλήματα της καθημερινότητας τους και τις αυξημένες υποχρεώσεις της χώρας.

Ξεκίνησε έναν επικίνδυνο μετεωρισμό μεταξύ της υπεράσπισης της Δημοκρατίας και της καταγγελίας των θεσμών της Δημοκρατίας. Ένας εκ των βασικότερων, η κοινοβουλευτική πλειοψηφία, η δεδηλωμένη, τέθηκε υπό αμφισβήτηση, λίγες μέρες μετά την απόφαση της Βουλής που καταψήφισε την πρόταση μομφής του, κατά της κυβέρνησης. Έστειλε τελεσίγραφο στον πρωθυπουργό να προκηρύξει εκλογές σε τρεις βδομάδες, λες και δεν θα γίνουν σε μερικές από τώρα και για να ενισχύσει την ένταση της αντίδρασής του, αποφάσισε να απέχει από τις ψηφοφορίες στη Βουλή μέχρι τη διάλυση της. Μα και παρόν που ήταν, πάντα «Όχι» ψήφιζε στη Βουλή. Τι αλλάζει με τον… ανένδοτο αγώνα; Πρέπει να προσέξει γιατί αν η λέξη, δεν έχει ουσιαστικό περιεχόμενο μπορεί να γίνει από ανένδοτος, ανέκδοτο;

Και προς τα εκεί οδηγείται, καθώς έκθεση του Economist για την ποιότητα της Δημοκρατίας, καταγράφει σαφή βελτίωση, μια από τις καλύτερες επιδόσεις, του «δείκτη Δημοκρατίας», για την Ελλάδα. Εννέα θέσεις πιο πάνω, σε μια και μόνο χρονιά, ανεβαίνοντας για το 2022 στην 25η θέση, από την 34η θέση το 2021.

Και εκβιασμοί στο προσκήνιο

Όμως περισσότερο σοβαρό και όχι πρωτοφανές, είναι το συνωμοσιολογικό σενάριο που ακούστηκε, από την «φέρουσα νέο αέρα στον ΣΥΡΙΖΑ», Πόπη Τσαπανίδου. Σύμφωνα με το σενάριο, ο κ. Ανδρουλάκης, εκβιάζεται από την κυβέρνηση για να συνεργαστεί μαζί της. Όμως ο εκβιασμός καταλήγει να είναι του κ. Τσίπρα προς τον πρόεδρο του ΠΑΣΟΚ, προκειμένου να μην συνεργαστεί με τη ΝΔ, γιατί σε αντίθετη περίπτωση, θα κατηγορηθεί από την Κουμουνδούρου,

ΑΝΑΛΥΣΗ/

Σενάριο 1ο:
Πίεση σε ΠΑΣΟΚ και Βαρουφάκη για μια κυβέρνηση συνεργασίας ηττημένων, ώστε να στείλει τον Μητσοτάκη στο Ειδικό Δικαστήριο για τις παρακολουθήσεις

Σενάριο 2ο:
«Η κανονικότητα δεν ταιριάζει στον ΣΥΡΙΖΑ», όπως μας έχει πει η κα. Αχτσιόγλου, οπότε «κάντε τα όλα μπάχαλο» μπας και διασωθεί το ποσοστό του 2019, δηλαδή Τσίπρας

οτι υπάρχει υποκείμενο εκβιασμού, άρα έγκλημα και υπέκυψε στον κ. Μητσοτάκη.

Το ίδιο σενάριο, εμπνευσμένο πάλι από τον ΣΥΡΙΖΑ , είχε επιτυχία, το 2014. Τότε εκβιάστηκαν ανοιχτά βουλευτές της ανανεωτικής αριστεράς (με την απειλή καταγγελίας τάχα χρηματισμού τους από την κυβέρνηση Σαμαρά) για να μην ψηφίσουν τον προτεινόμενο υποψήφιο Πρόεδρο Δημοκρατίας Σ. Δήμα. Αποτέλεσμα να διαλυθεί η Βουλή και να οδηγηθεί η χώρα σε εκλογές και σε μια τραγική εμπειρία.

Απολυταρχική κατρακύλα

Αυτές οι μέθοδοι, μη σεβασμού της κοινοβουλευτικής Δημοκρατίας, της κοινοβουλευτικής πλειοψηφίας, οι απειλές για εκβιασμούς σε πολιτικά πρόσωπα, η εκμετάλλευση των Ανεξάρτητων Αρχών και η μετατροπή τους σε κομματικό βραχίονα και παλαιότερα η προσπάθεια παρέμβασης στα ΜΜΕ, με τη δημιουργία κομματικού καναλιού, η υπονόμευση της Δικαιοσύνης με την υπόθεση Novartis, η «κωλοτούμπα» του δημοψηφίσματος, αποπνέουν απολυταρχικές τάσεις μιας αριστεράς, που φαίνεται, πως δεν έχει ξεχάσει το σκληρό κομμουνιστικό DNA της.

Γι αυτό και τώρα προσπαθεί πάση θυσία να ξεφύγει από τη δύσκολη θέση που έχει βρεθεί με υπονομευτικά σχέδια. Και όπως όλα δείχνουν τα καταστρώνει. Ένα για κυβέρνηση συνεργασίας ηττημένων ή ειδικού σκοπού και ένα αμυντικό για την προστασία του.

Με το πρώτο, υπερβολικά αισιόδοξο στοχεύει, σε περίπτωση που καταφέρει να μειώσει τη διαφορά, να αμφισβητήσει τη δυνατότητα της ΝΔ για αυτοδυναμία στις δεύτερες εκλογές και να ασκήσει πίεση σε ΠΑΣΟΚ και Βαρουφάκη για μια κυβέρνηση συνεργασίας ηττημένων, με την οποία θα κάνει αυτό που δεν μπορεί τώρα. Να παγιδεύσει τον Μητσοτάκη και να τον στείλει στο Ειδικό Δικαστήριο για τις υποκλοπές (άλλωστε διαθέτει το know how , από την υπόθεση Novartis) και κατόπιν να διαλύσει τη βουλή και να πάει σε νέες εκλογές, με τον Μητσοτάκη υπόδικο.

Ήδη στον ΣΥΡΙΖΑ συζητούν αυτό το σενάριο μιας κυβέρνησης ηττημένων ή ειδικού σκοπού, που διακινείται και από το φιλικό τους τύπο. Μάλιστα η «Αυγή» έθεσε το σχετικό ερώτημα στην κα Τσαπανίδου, για να πάρει την απάντηση που ήθελε: «Όλα τα ενδεχόμενα είναι ανοιχτά»!

Ο δεύτερος στόχος που αποτελεί και γραμμή άμυνας είναι πιο εφικτός. Ένα ποσοστό πάνω από 30% θα είναι καλοδεχούμενο, μόνο ως ασπίδα για τον κ. Τσίπρα από ενδεχόμενη αμφισβήτηση στο κόμμα του, μετά από μια μεγάλη ήττα. Δείγμα ότι τα πράγματα στο ΣΥΡΙΖΑ δεν πηγαίνουν καθόλου καλά αποτελεί και η… επιστράτευση του δόγματος της ριζοσπαστικής αριστεράς, που εξέφρασε δημοσίως και με τον πιο κατανοητό τρόπο η κα Αχτσιόγλου, πως «η κανονικότητα δεν ταιριάζει στον ΣΥΡΙΖΑ». Δηλαδή «κάντε τα όλα μπάχαλο» μπας και διασωθεί το ποσοστό του 2019 ή κατά το πιο κοινώς λεγόμενο «ο λύκος στην αναμπουμπούλα χαίρεται».

«Ρηγματώσεις» στην προοδευτική διακυβέρνηση

Το κυριότερο όμως είναι πως η προοδευτική διακυβέρνηση την οποία ονειρεύεται ο κ. Τσίπρας και προτείνει ως κυβερνητική λύση, έχει υποστεί «ρηγμάτωση» που θα έλεγε και η κα Τσαπανίδου, ύστερα από την προσπάθεια εκβιασμού του κ. Ανδρουλάκη , στην οποία πρωτοστάτησε με τις δηλώσεις της.

Αλλά μια και μιλάμε για προοδευτική διακυβέρνηση, τίθενται μια σειρά ερωτημάτων προς την ηγεσία του ΠΑΣΟΚ, στην οποία στρέφεται το ενδιαφέρον του κ. Τσίπρα, ακόμα και από στελέχη του Κινήματος.

Τί το προοδευτικό διαθέτει ένα κόμμα που θέλει τη Δημοκρατία στα μέτρα του, που εκβιάζει πολιτικό του αντίπαλο, που η Δικαιοσύνη είναι καλή μόνο αν οι αποφάσεις της είναι αρεστές και αξιοποιεί Ανεξάρτητες Αρχές ως το μακρύ βραχίονα των κομματικών του συμφερόντων;

Ο κ. Τσίπρας, σε ομιλία του πριν λίγες μέρες, σε μια και μόνη παράγραφο, που καλούσε τον κ. Ανδρουλάκη σε συνεργασία, ανέφερε πέντε φορές τη λέξη «Δημοκρατία». Ίσως για να πείσει πως ενδιαφέρεται μόνο για τη Δημοκρατία και όχι για την προσωπική του σωτηρία από τη δημοσκοπική και πολύ πιθανόν και εκλογική ήττα.

«Είναι κρίμα για τη δημοκρατία, κρίμα για την προσπάθεια του λαού να απαλλαγεί από το άχθος Μητσοτάκη, ηγεσίες κομμάτων που ορκίζονται στη δημοκρατία, να υψώνουν αδιαπέραστα τείχη ανάμεσα στις δυνάμεις της δημοκρατίας. Ακριβώς σε στιγμές, που πρωταρχικό καθήκον όλων των δημοκρατικών δυνάμεων δε μπορεί να είναι άλλο από την υπεράσπισή της ίδιας της δημοκρατίας»

Οι τελευταίες εξελίξεις τράβηξαν την «κουρτίνα» που είχαν τοποθετήσει στη Χαριλάου Τρικούπη και είδαν υποκρισία στο πρόσωπο του Αλέξη Τσίπρα. Κι όπως είπε και ο Δημήτρης Μάντζος, εκπρόσωπος του ΠΑΣΟΚ: «Μετά την κακοποίηση του όρου προοδευτική κυβέρνηση, δεν θα αφήσουμε να κακοποιηθεί και ο όρος ανένδοτος αγώνας, ο όρος μιας ιστορικής πολιτικής και σταδιοδρομίας».

«Η εντιμότητα στην πολιτική είναι αποτέλεσμα της δύναμης, ενώ η υποκρισία αποτέλεσμα της αδυναμίας» έλεγε ο μακαρίτης Βλαδίμηρος Ίλιτς Λένιν.

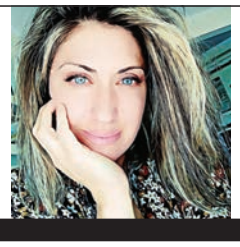

Της Μάρθας Λεκκάκου

Το πιο βασικό από όλα είναι να νιώθουν οι Έλληνες ότι η δουλειά τους ανταμείβεται, ότι η προσπάθεια επιβραβεύεται, ότι τα χρήματα που φέρνουν σπίτι είναι αποτέλεσμα δικού τους κόπου, δικής τους εργασίας και όχι προϊόν επιδομάτων

ΚΩΣΤΑΣ ΚΥΡΑΝΑΚΗΣ
(ΒΟΥΛΕΥΤΗΣ ΝΔ ΝΟΤΙΟΥ ΤΟΜΕΑ ΑΘΗΝΩΝ)

«Καλός για τον βούρκο ο ΣΥΡΙΖΑ»

«Να κυβερνήσει ούτε μπορεί, ούτε ξέρει, όπως αποδείχθηκε»

«Καλό θα ήταν να δώσουν "κάποια στιγμή" απαντήσεις για τις μαύρες σακούλες που πήγαιναν στον ΣΥΡΙΖΑ σύμφωνα με τη γραμματέα του κυρίου Καλογρίτσα, για τον ψευδομάρτυρα της Novartis που τελικά συνελήφθη για σειρά από τραπεζικές και άλλες απάτες, για τις offshore στη Βενεζουέλα»

«Είναι βέβαιο ότι ο ΣΥΡΙΖΑ θα επιχειρήσει να κυλήσει τον δημόσιο διάλογο στο βούρκο για τον επόμενο μήνα. Αυτό ξέρει να κάνει, εκεί είναι καλός. Να κυβερνήσει ούτε μπορεί, ούτε ξέρει, όπως αποδείχθηκε» σημειώνει ο Κώστας Κυρανάκης στην Today Press και θεωρεί πως η πρώτη κάλπη θα αναδείξει το πρόβλημα της ακυβερνησίας. Στη δεύτερη κάλπη οι πολίτες θα δώσουν την αυτοδυναμία στη ΝΔ, αντιλαμβανόμενοι ότι η χώρα έγινε πιο ισχυρή, πιο ασφαλής, πιο σύγχρονη. Όσον για τον ίδιο, ζητεί να τον ψηφίσουν, όπως λέει χαρακτηριστικά, μόνο όσοι συμφωνούν πραγματικά με τις θέσεις του.

Πριν από λίγες ημέρες, είχαμε το τριήμερο συζήτησης στη Βουλή για την πρόταση δυσπιστίας του ΣΥΡΙΖΑ. Τελικά τι αποκομίσατε από αυτή τη συζήτηση, ποια είναι τα συμπεράσματα που εξάγετε; Έγινε τελικά σύγκριση και όχι σύγκρουση μεταξύ ΝΔ – ΣΥΡΙΖΑ;

Το μόνο που κατάφερε ο κ. Τσίπρας είναι να επιβεβαιώσει ότι η Νέα Δημοκρατία παραμένει συμπαγής, ενωμένη και έτοιμη για τη νέα τετραετία.

Η αλήθεια είναι ότι εδώ και αρκετό καιρό ο Πρωθυπουργός καλούσε τον κ. Τσίπρα να καταθέσει πρόταση δυσπιστίας, ακριβώς για να συζητηθούν όλα τα θέματα πάνω στην βάση πλέον ότι μπορούμε να συγκρίνουμε τετραετίες και πεπραγμένα. Ο κ. Τσίπρας επέλεξε συνειδητά να παραπλανήσει το κοινοβούλιο με την υποτιθέμενη απόρρητη επιστολή που έστειλε ο κ. Ράμμος στους πολιτικούς αρχηγούς για να μάθουμε τελικά ότι δεν υπήρχαν ονόματα. Η υπόθεση των υποκλοπών έχει πάρει εδώ και καιρό τον δρόμο της Δικαιοσύνης και εκεί πρέπει να κριθεί.

Σε ό,τι αφορά τη σύγκριση των δυο τετραετιών τα πράγματα είναι πολύ ξεκάθαρα: Υπάρχει μια κυβέρνηση που έκανε πράξη τις δεσμεύσεις της, παρά τις κρίσεις που αντιμετώπισε. Μια κυβέρνηση που αναγνώρισε τα λάθη της και εργάστηκε για να τα διορθώσει. Θεωρώ ότι οι πολίτες προτιμούν αυτή τη στάση σε σύγκριση με τη νοοτροπία του "ψάχνω για λάθη και δεν βρίσκω" ή των μεγάλων υποσχέσεων που δεν υλοποιούνται ποτέ.

«Το σκάνδαλο Μητσοτάκη το χρεώθηκε πια ολόκληρη η παράταξη της Νέας Δημοκρατίας» δηλώνει η εκπρόσωπος του ΣΥΡΙΖΑ, Πόπη Τσαπανίδου. Πώς σχολιάζετε;

Προφανώς και ενοχλεί τον ΣΥΡΙΖΑ ότι η Κοινοβουλευτική Ομάδα της ΝΔ είναι αρραγής. Αυτό είναι απολύτως κατανοητό. Τα επιχειρήματα έχουν ακουστεί και από τις δυο πλευρές, και ο κόσμος έχει βγάλει τα συμπεράσματά του. Καλό θα ήταν όμως να δώσουν κάποια στιγμή απαντήσεις για τις μαύρες σακούλες που πήγαιναν στον ΣΥΡΙΖΑ σύμφωνα με τη γραμματέα του κυρίου Καλογρίτσα, για τον ψευδομάρτυρα της Novartis που τελικά συνελήφθη για σειρά από τραπεζικές και άλλες απάτες, για τις offshore στη Βενεζουέλα. Όλες αυτές τις πρακτικές διαφθοράς υπερασπίζεται η νέα εκπρόσωπος του ΣΥΡΙΖΑ. Αυτό είναι το κόμμα που εκπροσωπεί, και δεν αλλάζει.

ΝΔ vs ΣΥΡΙΖΑ εν όψει εθνικών εκλογών. Τι θα καθορίσει πιστεύετε την έκβαση του εκλογικού αποτελέσματος στην πρώτη κάλπη και ποιο είναι το διακύβευμα με την απλή αναλογική;

Η Ελλάδα κινείται στη σωστή κατεύθυνση. Αυξήθηκαν μισθοί και συντάξεις, μειώθηκαν φόροι, ψηφιοποιήθηκαν εκατοντάδες υπηρεσίες του Δημοσίου, θωρακίστηκαν οι Ένοπλες Δυνάμεις, είχαμε ρεκόρ ξένων επενδύσεων και 300.000 άνθρωποι βρήκαν δουλειά την τελευταία τετραετία.

Η χώρα μας είναι πιο ισχυρή, πιο ασφαλής, πιο σύγχρονη. Είναι βέβαιο ότι ο ΣΥΡΙΖΑ θα επιχειρήσει να κυλήσει τον δημόσιο διάλογο στο βούρκο για τον επόμενο μήνα. Αυτό ξέρει να κάνει,

ΣΥΝΕΝΤΕΥΞΗ/

«Ζητώ να με ψηφίσουν μόνο όσοι συμφωνούν πραγματικά με τις θέσεις μου, μόνο όσοι επιθυμούν να τους εκφράζω από το βήμα της Βουλής. Από την αρχή της διαδρομής μου, ήθελα πάνω από όλα να είμαι συνεπής. Για μένα το ήθος, η συνέπεια, οι ιδέες μου είναι αυτά που χρειάζομαι για να συνεχίσω στην πολιτική», τονίζει στην Μάρθα Λεκκάκου ο Κώστας Κυρανάκης.

εκεί είναι καλός. Να κυβερνήσει ούτε μπορεί, ούτε ξέρει όπως αποδείχθηκε.

Η πρώτη κάλπη θα αναδείξει το πρόβλημα της ακυβερνησίας και θεωρώ ότι οι πολίτες θα προσέλθουν στις δεύτερη δίνοντας εντολή αυτοδυναμίας στη Νέα Δημοκρατία.

■ Ποιες θεωρείτε ότι πρέπει να είναι οι προτεραιότητες της νέας κυβέρνησης, εφόσον ο Ελληνικός λαός σας εμπιστευτεί ξανά;

Καλύτεροι μισθοί και εισοδήματα, ειδικά για τη νέα γενιά. Αυτή είναι η βασική προτεραιότητα και ο καλύτερος τρόπος να το πετύχουμε είναι η δραστική μείωση του φόρου παρακράτησης και των εργοδοτικών εισφορών, ώστε οι επιχειρήσεις να έχουν κίνητρο να αυξήσουν τα καθαρά χρήματα στα στελέχη και στους εργαζομένους τους.

Προφανώς υπάρχει πολλή δουλειά ακόμη να γίνει στα Πανεπιστήμια, στη σωστή λειτουργία του Δημοσίου, στα Νοσοκομεία και στα Δικαστήρια. Όμως το πιο βασικό από όλα είναι να νιώθουν οι Έλληνες ότι η δουλειά τους ανταμείβεται, ότι η προσπάθεια επιβραβεύεται, ότι τα χρήματα που φέρνουν σπίτι είναι αποτέλεσμα δικού τους κόπου, δικής τους εργασίας και όχι προϊόν επιδομάτων.

■ Πολλές φορές σας κατηγορούν ότι στα ζητήματα διαφθοράς υπολείπεστε του ΣΥΡΙΖΑ, και ότι η αριστερά δικαίως έχει το λεγόμενο «ηθικό πλεονέκτημα». Τι απαντάτε;

Δεν θα σας απαντήσω με την προσωπική μου άποψη, αλλά με τα στοιχεία της Διεθνούς Διαφάνειας που ανταναχλούν την αντίληψη των πολιτών σε όλες τις χώρες του κόσμου.

Οι προσπάθειες του Αλέξη Τσίπρα και των στελεχών του ΣΥΡΙΖΑ να εμφανίσουν την Ελλάδα ως μια χώρα όπου η διαφθορά κυριαρχεί -παραβλέποντας τη ζημιά που κάνουν στη χώρα διεθνώς- καταρρέουν, καθώς τα στοιχεία της Διεθνούς Διαφάνειας γκρεμίζουν την μαύρη προπαγάνδα τους. Η Ελλάδα -σύμφωνα με την έκθεση της Διεθνούς Διαφάνειας που δόθηκε πριν από λίγα 24ωρα στη δημοσιότητα- σημείωσε άνοδο για τρίτη συνεχόμενη χρονιά στον Δείκτη Αντίληψης Διαφθοράς (CPI). Για το 2022 η χώρα μας βελτίωσε την κατάταξή της κατά 16 θέσεις (από 67η σε 51η) σε σχέση με το 2018.

Η Ελλάδα βελτίωσε τη βαθμολογία της κατά 7 μονάδες (από 45 σε 52), σημειώνοντας την υψηλότερη επίδοση της τελευταίας δεκαετίας και συγκαταλέγεται στο 30% των χωρών με τα καλύτερα αποτελέσματα παγκοσμίως, ξεπερνώντας σημαντικά τον μέσο όρο των 180 χωρών (43/100).

Στα αποτελέσματα αυτά συμβάλλει -όπως επισημαίνει με σχετική ανακοίνωσή της- η Εθνική Αρχή Διαφάνειας «με το πολυσχιδές ελεγκτικό έργο της, τον σχεδιασμό και την υλοποίηση του Εθνικού Στρατηγικού Σχεδίου Καταπολέμησης της Διαφθοράς 2022-2025, την εφαρμογή κρίσιμων μεταρρυθμίσεων στα πεδία: του Εσωτερικού Ελέγχου, της ρύθμισης Δραστηριοτήτων Επιρροής, της Πολιτικής Δώρου, της Σύγκρουσης Συμφερόντων και της προστασίας προσώπων που αναφέρουν παραβιάσεις, καθώς και με την εισαγωγή καινοτομιών όπως, ο θεσμός του Συμβούλου Ακεραιότητας».

■ Πολύ συχνά γίνεστε στόχος -κυρίως αντιπολιτευτικών μέσων ενημέρωσης- αλλά και μέσων κοινωνικής δικτύωσης, για σειρά απόψεων και τοποθετήσεών σας. Σας κατηγορούν για «ακροδεξιό παραλήρημα» σε τομείς όπως το μεταναστευτικό, τους Ρομά, τα ελληνοτουρκικά, ζητήματα ασφάλειας. Τι απαντάτε;

Πάντα αντιστρέφω αυτή την ερώτηση και ρωτάω τι είναι ακροδεξιό από αυτά που έχω πει, χωρίς να λαμβάνω ποτέ κάποια συγκεκριμένη απάντηση.

Η αριστερά ακολουθεί μια πολύ συγκεκριμένη στρατηγική απέναντι σε όποιον εκφράζει μια διαφορετική άποψη από την δική τους, να τον αποκαλούν ακροδεξιό και φασίστα. Έχω δεχτεί τέτοιες επιθέσεις και εγώ όπως και πολλοί συνάδελφοι μου. Αυτό που δεν καταλαβαίνουν, όμως, όσοι επιλέγουν να αντιμετωπίζουν έτσι τις πολιτικές διαφωνίες -που είναι πολύ θεμιτό στις Δημοκρατίες βέβαια το να διαφωνείς και να συζητάς- είναι ότι με αυτόν τον ισοπεδωτισμό "σπρώχνουν" μια πολύ μεγάλη μερίδα της κοινωνίας στα άκρα και πολλές φορές ακόμα και εκτός δημοκρατικού τόξου.

■ Υποθετικά είμαι ψηφοφόρος στον νότιο τομέα Αθηνών, στην εκλογική περιφέρεια όπου είστε βουλευτής. Γιατί να σας ψηφίσω;

Ζητώ να με ψηφίσουν μόνο όσοι συμφωνούν πραγματικά με τις θέσεις μου, μόνο όσοι επιθυμούν να τους εκφράζω από το βήμα της Βουλής. Από την αρχή της διαδρομής μου, ήθελα πάνω από όλα να είμαι συνεπής. Για μένα το ήθος, η συνέπεια, οι ιδέες μου είναι αυτά που χρειάζομαι για να συνεχίσω στην πολιτική.

Θέλω να μπορώ στη διάρκεια του χρόνου να κοιτάζω τα μάτια όποιον με έχει εμπιστευτεί και με έχει τιμήσει με την ψήφο του και να ξέρει ότι δεν άλλαξα. Ότι δεν συμβιβάστηκα. Έχουμε πολλούς αγώνες να δώσουμε και πολλά περισσότερα να πετύχουμε, πιστεύω ότι τώρα που κάναμε την αρχή, ήρθε η ώρα να ακουστεί η φωνή μας πιο δυνατά.

ΠΟΙΟΣ ΘΑ ΚΕΡΔΙΣΕΙ ΤΟ ΚΕΝΤΡΟ;

Του: Δημήτρη Καμηουράκη

Ποιο όμως είναι και τι είναι, αυτό το περίφημο Κέντρο; Ιδεολογικός χώρος; Πολιτική σκέψη; Οικονομο-ταξική κατάταξη; Κοινωνική στάση; Αισθητική τοποθέτηση; Είδος εκλογικής συμπεριφοράς; Κάτι άλλο πέραν αυτών ή ίσως ένας συνδυασμός των παραπάνω;

Η ερώτηση του τίτλου δεν είναι ακαδημαϊκού χαρακτήρα. Αντιθέτως, ειδικά όταν βρισκόμαστε μπροστά σε εκλογική αναμέτρηση, πρόκειται για την ερώτηση του ενός εκατομμυρίου. Διότι όποιος κερδίσει το Κέντρο κερδίζει και τις εκλογές, είναι τόσο απλό. Μπορεί στην Ελλάδα τα καθαρόαιμα κόμματα του Κέντρου να έχουν από καιρό εξαφανιστεί, δεν είναι όμως διόλου τυχαίο ότι οι δύο μεγάλοι πόλοι του κομματικού μας συστήματος αποφεύγουν όπως ο διάολος το λιβάνι να ονομάζουν εαυτόν ως καθαρόαιμη Δεξιά και Αριστερά, προτιμώντας να προσθέσουν και ολίγο Κέντρο στον αυτοπροσδιορισμό τους. Έτσι έχουμε την Κεντροδεξιά και την Κεντροαριστερά. Κοντολογίς, όλοι προς το Κέντρο κατατείνουν ή στοχεύουν. Τυχαίο; Δεν νομίζω.

Ποιο όμως είναι και τι είναι, αυτό το περίφημο Κέντρο; Ιδεολογικός χώρος; Πολιτική σκέψη; Οικονομο-ταξική κατάταξη; Κοινωνική στάση; Αισθητική τοποθέτηση; Είδος εκλογικής συμπεριφοράς; Κάτι άλλο πέραν αυτών ή ίσως ένας συνδυασμός των παραπάνω; Σωστή η ερώτηση, δύσκολη η απάντηση. Καθότι ο καθένας που αναφέρεται στο Κέντρο μπορεί να εννοεί κάτι διαφορετικό, ανάλογα με τις προσλαμβάνουσες του και την μέθοδο ανάλυσης του. «Μα τότε, πως στοχεύουν όλοι στο Κέντρο αν κανένας δεν ξέρει τι ακριβώς είναι αυτό;» θα ρωτήσετε. Οι εκλογολόγοι και οι παλιοί πολιτευτές το οσμίζονται από μακριά κι ας μην μπορούν να το περιγράψουν μ' έναν ορισμό.

Χωρίς πολιτικό φανατισμό

Ας κάνουμε κι εμείς μια προσπάθεια να ανιχνεύσουμε τον περίφημο κεντρώο, από τον οποίο –ως φαίνεται- κρέμεται η πρωθυπουργία της επόμενης τετραετίας. Ως προς τις πάγιες ιδεολογικοπολιτικές του πεποιθήσεις, ο κεντρώος δεν ανήκει ούτε στον σκληρό πυρήνα της Δεξιάς, ούτε στο ανελαστικό κομμάτι της Αριστεράς. Δεν διακατέχεται δηλαδή από πολιτικό φανατισμό. Αυτό καθορίζει και την εκλογική του συμπεριφορά. Κινείται εύκολα και δίχως τύψεις ανάμεσα στους δύο χώρους, ανάλογα με τι θεωρεί κάθε φορά ότι είναι καλύτερο για την χώρα και τον ίδιο. Αυτή η άνεση εκλογικής μετακίνησης μπορεί να τροφοδοτεί τον χλευασμό των σκληρών πυρήνων που ονομάζουν τους κεντρώους ΟΦΑ (όπου φυσάει ο άνεμος), πλην τους μετατρέπουν σε χρόνιους ρυθμιστές των κυβερνήσεων. Εξ ου και το παραχάιδεμα, τουλάχιστον λεκτικά, όλων των κομμάτων σ' αυτή την απροσδιόριστη ομάδα.

Οι δύο μεγάλοι πόλοι του κομματικού μας συστήματος αποφεύγουν όπως ο διάολος το λιβάνι να ονομάζουν εαυτόν ως καθαρόαιμη Δεξιά και Αριστερά, προτιμώντας να προσθέσουν και ολίγον... Κέντρο στον αυτοπροσδιορισμό τους. Έτσι έχουμε την Κεντροδεξιά και την Κεντροαριστερά

Κεντρώος και μεσαία τάξη

Όμως δεν αρκεί το ιδεολογικοπολιτικό πεδίο για τον προσδιορισμό του κεντρώου. Στις περισσότερες αναλύσεις ο κεντρώος ταυτίζεται με την λεγόμενη μεσαία τάξη. Αυτή είναι κυρίως οικονομικοκοινωνική κατάταξη. Η ταύτιση αυτή είναι μάλλον παρακινδυνευμένη, όμως η αλήθεια είναι ότι η πλειοψηφία του λεγόμενου κεντρώου κόσμου βρίσκεται κάπου στην μέση της οικονομικοκοινωνικής κλίμακας. Δεν ανήκει ούτε στα υψηλά εισοδήματα ούτε στην βαριά φτωχολογιά. Στα δυο αυτά άκρα κυριαρχούν οικονομικές βεβαιότητες και πολιτικές απολυτότητες, ο μικρομεσαίος είναι σε μια διαρκή διαπάλη για να πάει η ζωή του λίγο καλύτερα ή να γλυτώσει τα χειρότερα. Αυτό καθορίζει και την πολιτικοεκλογική του συμπεριφορά.

Ο «κυρ – Παντελής»

Ο Κεντρώος κατά πλειοψηφία είναι ο υποτιμητικά λεγόμενος «κυρ-Παντελής», από το ομότιτλο τραγούδι του πάλαι ποτέ «κουτσού αντάρτη» Πάνου Τζαβέλα. Ο κυρ-Παντελής, παρεξηγημένη και κατασυκοφαντημένη φιγούρα της ελληνικής κοινωνίας, είναι το «ανθρωπάκι» που παλεύει να τα φέρει βόλτα και να χτίσει κάτι καλύτερο για την ζωή του και για τα παιδιά του. Η οπτική του δεν έχει καμιά σχέση ούτε με αυτήν του μεγαλοαστού που δεν φοβάται τίποτα, ούτε με του πάμφτωχου-προλετάριου που αποκλείει την άνοδο του σε ανώτερη κατηγορία οπότε επιζητά την ανατροπή ως μοναδική λύση. Ο κυρ-Παντελής, με το ένα του μάτι κοιτάζει την χώρα και την κοινωνία που τον περιβάλλουν, με το άλλο κοιτάζει το μικροσυμφέρον του. Ελπίζει και παλεύει ώστε τα παιδιά του να ανέβουν οικονομικοκοινωνική κλίμακα σε σχέση μ' αυτόν, αλλά τρέμει και την «στραβή» που θα τον καταβαραθρώσει ξαφνικά στα υπόγεια της κοινωνίας.

Με μια μόνιμη ζυγαριά στο χέρι

Είναι λοιπόν προσεκτικός και συντηρητικός, με μια μόνιμη ζυγαριά στο χέρι. Είναι ο αυστηρότερος κριτής των κυβερνήσεων και για τα μικρά και για τα μεγάλα. Απεχθάνεται τις βιαιότητες και τις καταστροφές, διότι ξέρει ότι θα είναι ο πρώτος που θα τις πληρώσει. Επιζητεί την βελτίωση της κοινωνίας του, αλλά δίχως κατεδαφίσεις που εννιά στις δέκα φορές οδηγούν σε χειρότερα αποτελέσματα απ' αυτά που υπόσχονται. Ο μεσαίος ή μικρομεσαίος ή μικροαστός με την κεντρώα εκλογική συμπεριφορά, μισεί την αβεβαιότητα και τα μεγάλα ρίσκα. Δεν αντιτίθεται σε αλλαγές και σε βελτιώσεις, αρκεί αυτές να είναι λελογισμένες, υπολογισμένες και σταδιακές. Οι βίαιες ανατροπές τον τρομάζουν.

Είναι οπαδός της κοινωνικής ησυχίας

Είναι οπαδός της κοινωνικής ησυχίας, του ήπιου κοινωνικού και πολιτικού κλίματος, της πολιτικής και κυβερνητικής σταθερότητας. Απεχθάνεται κάθε ιδέα αναταραχής και βαβούρας, προτιμά χίλιες φορές μια μέτρια ή και κακή κυβέρνηση από την μη-κυβέρνηση. Επιθυμεί μια ήρεμη και ευνομούμενη κοινωνία όπου οι νόμοι εφαρμόζονται οικειοθελώς, είναι όμως πάντα έτοιμος να θυσιάσει ένα μέρος ακόμα και της προσωπικής του ελευθερίας προκειμένου να ζει σε μια κοινωνία δίχως κίνδυνο για την ζωή και την μικρή του περιουσία. Όλα αυτά καθορίζουν και την πολιτική του αισθητική. Ενοχλείται σφόδρα από την οξεία πολιτική και κομματική γλώσσα, αρνείται να αποδεχτεί την αντιπαράθεση ως κανονικότητα και σιχαίνεται τα ντανλίκια είτε των κομμάτων είτε των προσώπων.

Πολύφερνη νύφη

Αυτός πάνω-κάτω είναι ο κεντρώος πολίτης και ψηφοφόρος, που έχει γίνει η πολύφερνη νύφη για τουλάχιστον τρία κόμματα στην χώρα. Την ΝΔ, τον ΣΥΡΙΖΑ και το ΠΑΣΟΚ-ΚΙΝΑΛ. Και οι τρεις αυτοί πολιτικοί σχηματισμοί, όχι μόνο φιλοδοξούν να τραβήξουν αυτή την νύφη προς την κάλπη τους, αλλά υποστηρίζουν ότι διαθέτουν και ιστορικά κληρονομικά δικαιώματα πάνω στο Κέντρο και τους κεντρώους. Φυσικά, οι ψηφοφόροι δεν κληρονομούνται, είναι όμως εξαιρετικά ενδιαφέρον το γεγονός ότι όσο το ιστορικό «Κέντρο» ως συγκεκριμένος κομματικός φορέας παράκμασε μέσα στους σύγχρονους καιρούς, τόσο ακμάζει και ανθίζει το κυνήγι των κεντρώων.

Τι λένε οι δημοσκόποι

Και ξαναγυρίζουμε στην ερώτηση του ενός εκατομμυρίου. Ποιος θα κερδίσει τους Κεντρώους στις εκλογές που έρχονται; Οι δημοσκόποι έχουν απαντήσει σ' αυτό, αλλά ποτέ η φωτογραφία του παρόντος δεν εγγυάται ότι έτσι θα είναι και το πραγματικό μέλλον. Ο Κυριάκος Μητσοτάκης ως τώρα κυριαρχεί στον χώρο του Κέντρου. Παίρνει και το μεγαλύτερο ποσοστό όσων ψηφοφόρων αυτοπροσδιορίζονται ως κεντρώοι, αλλά και κυριαρχεί στην «συμπάθεια» όσων Κεντρώων ψηφίζουν άλλα κόμματα. Για παράδειγμα, στους ψηφοφόρους του ΠΑΣΟΚ, ο Μητσοτάκης προηγείται έναντι του Τσίπρα σε συμπάθεια (άρα και σε πρόθεση συνεργασίας) με σχέση δύο προς ένα. Έχει λοιπόν de facto μεγαλύτερες πιθανότητες να καρπωθεί ψηφοθηρικά τους κυρ-Παντελήδες.

Ο Τσίπρας... δεν ξεχνιέται!

Ο Τσίπρας παλεύει να χρηστεί διάδοχος του ΠΑΣΟΚ (άρα και των κεντρώων ψηφοφόρων του) όμως παρά τα χρόνια που πέρασαν φαίνεται ότι η μεσαία τάξη δεν ξεχνά δυο πράγματα. Την βαριά φορολόγηση της από τους ΣΥΡΙΖΑΝΕΛ και το παίξιμο της ευρωπαϊκής πορείας της χώρας στα ζάρια του δημοψηφίσματος. Όσο κι αν προσπαθεί ο κ. Τσίπρας, φαίνεται ότι αυτά τα δυο έχουν στοιχειώσει στην συνείδηση του κεντρώου χώρου και μετατρέπονται σε πανύψηλο τοίχο ανάμεσα σ' αυτόν και την κάλπη του ΣΥΡΙΖΑ. Παραλλάηλως, υπάρχει πάντα ένας Πολάκης και μερικοί όμοιοι του, που θυμίζουν εκείνη την εποχή.

> Ο Κεντρώος κατά πλειοψηφία είναι ο υποτιμητικά λεγόμενος «κυρ-Παντελής, παρεξηγημένη και κατασυκο-φαντημένη φιγούρα της ελληνικής κοινωνίας. Το «ανθρωπάκι» που παλεύει να τα φέρει βόλτα και να χτίσει κάτι καλύτερο για την ζωή του και για τα παιδιά του. Η οπτική του δεν έχει καμιά σχέση ούτε με αυτήν του μεγαλοαστού που δεν φοβάται τίποτα, ούτε με του πάμφτωχου-προλετάριου

Πλεονέκτημα και μειονέκτημα για Κυριάκο

Ο Μητσοτάκης από την άλλη, έχει ένα μεγάλο πλεονέκτημα κι ένα μειονέκτημα έναντι των κεντρώων που ως σήμερα τους έχει κατά πλειοψηφία. Το πλεονέκτημα του είναι η κυβερνησιμότητα, δηλαδή η δυνατότητα του να φτιάξει μια ισχυρή κυβέρνηση για τον τόπο, έναντι μιας πολιτικής χάους που καραδοκεί πίσω από τις προτάσεις των άλλων. Το μειονέκτημα του είναι οι παρακολουθήσεις. Το θέμα δεν έδιωξε τους κεντρώους, τους στεναχώρησε όμως, τους προβλημάτισε, τους «χάλασε».

Αυτό είναι σαν το σαράκι σε μια σχέση, αν δε διορθωθεί γρήγορα και δραστικά, μπορεί να την υποσκάψει μακροπρόθεσμα. Κι αν συμβεί αυτό, τότε δεν θα είναι ούτε για το καλό της μεσαίας τάξης, ούτε για το καλό του Μητσοτάκη, ακόμα κι αν έχει κερδίσει.

Του Πέτρου Κονβάτσου

ΘΑΝΑΣΗΣ ΖΟΥΤΣΟΣ
(ΔΗΜΑΡΧΟΣ ΠΑΛΛΗΝΗΣ)

«Συνεχίζουμε ειλικρινείς και μακριά από κομματικές ταυτίσεις και εξαρτήσεις»

Βέβαιος πως αν υπάρχει πολιτική βούληση μπορεί να προχωρήσει η μείωση στις αντικειμενικές αξίες στην περιοχή, δήλωσε στη συνέντευξη που μας παραχώρησε ο δήμαρχος Παλλήνης, κ. Αθανάσιος Ζούτσος, ένας από τους εμπειρότερους δημάρχους της Αττικής έχοντας συμπληρώσει τέσσερις δημαρχιακές θητείες

Αυτή η θητεία ήταν σίγουρα η πιο σύνθετη και ανατρεπτική από όλες, μιας και σημαδεύτηκε από την πανδημία του κορωνοϊού αλλά και την ενεργειακή κρίση. Η ζωή όλων μας άλλαξε και αυτό έφερε νέες προκλήσεις και απαιτήσεις,τις οποίες κληθήκαμε να διαχειριστούμε ως Δημοτική Αρχή και νομίζω ότι το κάναμε με επιτυχία, ειδικά σε ότι αφορά στην κοινωνική στήριξη των συμπολιτών μας αλλά και τον ψηφιακό μετασχηματισμό

Σχολιάζοντας την τρέχουσα δημοτική θητεία, ο κ. Αθανάσιος Ζούτσος, τόνισε πως ήταν σίγουρα η πιο σύνθετη και ανατρεπτική από όλες, μιας και σημαδεύτηκε από την πανδημία του κορωνοϊού αλλά και την ενεργειακή κρίση πάντως όπως τόνισε ο δήμαρχος παρά τα εμπόδια που υψώθηκαν, η διοίκηση συνέχισε το έργο της και την υλοποίηση του προγράμματος που υποσχέθηκε στους πολίτες στις προηγούμενες εκλογές.

Ο κ. Ζούτσος περιέγραψε τα σημαντικά έργα που υλοποιούνται και αυτά που έχουν μπει στις ράγες της υλοποίησης και τα οποία ενισχύουν ακόμη περισσότερο την αναπτυξιακή πορεία του Δήμου Παλλήνης.

Ενώ για το επίκαιρο, πλέον, θέμα των εκλογών ο δήμαρχος ανέλυσε τα στοιχεία της δημοτικής αρχής που όπως τόνισε θα της επιτρέψουν μία νέα μεγάλη νίκη στις εκλογές του Οκτωβρίου.

Αναλυτικά, η συνέντευξη του δημάρχου Παλλήνης, κ. Θανάση Ζούτσου έχει ως εξής.

■ Δήμαρχε, να ξεκινήσουμε με μία πρόσφατη εξέλιξη. Ζητήσατε την μείωση των αντικειμενικών αξιών στα ακίνητα. Πιστεύετε υπάρχει δυνατότητα να υλοποιηθεί η απόφαση του δημοτικού συμβουλίου;

Φυσικά και υπάρχει η δυνατότητα, αρκεί να υπάρχει η πολιτική βούληση. Η αύξηση των αντικειμενικών αξιών έφερε μόνο αδικία εις βάρος όλων των πολιτών και ειδικά των πιο ευάλωτων. Δεν επήλθε καμία βελτίωση στην αγορά των ακινήτων ενώ προστέθηκαν δυσβάστακτα οικονομικά βάρη από την συνεπακόλουθη αύξηση των τιμών μεταβιβάσεων και της φορολογίας. Επιπλέον, τα πιο αδύναμα νοικοκυριά έχασαν την κοινωνική τους στήριξη από αυτή τη στρεβλή αύξηση που δεν συνάδει με την πραγματικότητα. Είναι αδήριτη ανάγκη να σταματήσει αυτή η κοινωνική αδικία και η Πολιτεία πρέπει να προχωρήσει άμεσα στη μείωση των αντικειμενικών αξιών χωρίς περιστροφές.

■ Κύριε Ζούτσο, κάνοντας έναν συνοπτικό απολογισμό στο μέχρι σήμερα έργο σας, στην τρίτη συνεχόμενη θητεία σας, που θα στεκόσασταν;

Η τρίτη μου θητεία ως Δήμαρχος Παλλήνης και η τέταρτη ως Δήμαρχος, αφού προηγήθηκε και η θητεία μου στην δημοτική Αρχή του Γέρακα, πριν την καλλικρατική συνένωση των Δήμων, ήταν σίγουρα η πιο σύνθετη και ανατρεπτική από όλες, μιας και σημαδεύτηκε από την πανδημία του κορωνοϊού αλλά και την ενεργειακή κρίση. Η ζωή όλων μας άλλαξε και αυτό έφερε νέες προκλήσεις και απαιτήσεις, τις οποίες κληθήκαμε να διαχειριστούμε ως Δημοτική Αρχή και νομίζω ότι το κάναμε με επιτυχία, ειδικά σε ότι αφορά στην κοινωνική στήριξη των συμπολιτών μας αλλά και τον ψηφιακό μετασχηματισμό. Ως Δήμος Παλλήνης, ήμασταν έτοιμοι από πριν καθώς είχαμε αναπτύξει ήδη ένα ισχυρό πλέγμα κοινωνικών δομών αλλά και ψηφιακές υπηρεσίες που μας βοήθησαν να εξυπηρετήσουμε άμεσα και χωρίς προβλήματα τους συμπολίτες μας, από απόσταση και με ασφάλεια. Παρά τα εμπόδια που υψώθηκαν, εμείς συνεχίσαμε το έργο μας και την υλοποίηση του προγράμματος που υποσχεθήκαμε στους πολίτες στις προηγούμενες εκλογές. Επίσης, αντιμετωπίζουμε με επιτυχία και την ενεργειακή κρίση, αφού ήδη είχαμε ξεκινήσει την ενεργειακή αναβάθμιση του δημοτικού φωτισμού, των σχολείων και των δημοτικών μας κτιρίων. Πετύχαμε έτσι πολύ μεγάλη εξοικονόμηση ενέργειας και δεν επιβαρύναμε οικονομικά τους δημότες μας, διατηρώντας επί τέσσερα συνεχόμενα χρόνια τα

ΣΥΝΕΝΤΕΥΞΗ/

Η απλή αναλογική αποδείχθηκε στην πράξη μια λάθος επιλογή. Δυστυχώς, δεν εκλήφθηκε ως ένα πεδίο συναίνεσης και συνεργασίας αλλά ως ευκαιρία των αντιπολιτευόμενων να βάζουν εμπόδια στο έργο της Δημοτικής Αρχής. Ο προηγούμενος εκλογικός νόμος «γέννησε» Δημάρχους και Περιφερειάρχες που δεν είχαν την πλειοψηφία στα δημοτικά συμβούλια και ήταν όμηροι ακόμα και ανεξάρτητων συμβούλων που εκλέχθηκαν με ελάχιστες ψήφους

δημοτικά μας τέλη, σταθερά, από τα χαμηλότερα της Αττικής.
Πάντως, η πιο δύσκολη στιγμή αυτής της θητείας, ήταν η μεγάλη πυρκαγιά της Πεντέλης που έπληξε και τον Δήμο μας το περασμένο καλοκαίρι, όπου κληθήκαμε να αντιμετωπίσουμε πρωτόγνωρα ακραία φαινόμενα. Δώσαμε τον καλύτερο εαυτό μας για να προστατεύσουμε τον Δήμο μας και να επουλώσουμε γρήγορα τις πληγές των συμπολιτών μας. Πολιτεία, Αυτοδιοίκηση και πολίτες, διδαχτήκαμε από αυτή την καταστροφή, ώστε να μειώσουμε τις συνέπειες της κλιματικής αλλαγής και να προστατεύσουμε καλύτερα τις πόλεις μας και τον φυσικό μας πλούτο στο μέλλον.
Ωστόσο, θεωρώ ότι η σημαντικότερη στιγμή της θητείας αυτής ήταν η υπογραφή της ιστορικής σύμβασης για το έργο της Αποχέτευσης, έπειτα από έντεκα ολόκληρα χρόνια διεκδικήσεων που κάναμε ως δημοτική Αρχή. Ήταν μια στιγμή δικαίωσης για τον αγώνα μας και την επιμονή μας να κάνουμε πράξη το χρόνιο αίτημα της τοπικής κοινωνίας.

■ **Σε ποιες κατευθύνσεις θα ρίξετε το βάρος σας στο επόμενο διάστημα;**
Υπάρχει μια πληθώρα έργων που βρίσκονται σε εξέλιξη ή ξεκινάνε τώρα και πρέπει να υλοποιηθούν ομαλά και έγκαιρα για να βελτιώσουν ακόμα περισσότερο τη ζωή των κατοίκων. Η ολοκλήρωση του έργου της Αποχέτευσης αλλά και της ενεργειακής αναβάθμισης του οδοφωτισμού και των σχολείων μας, η απρόσκοπτη συνέχεια των επεκτάσεων του φυσικού αερίου, η ολοκλήρωση των διαδικασιών ένταξης των εκτός σχεδίων περιοχών του Δήμου μας, η υλοποίηση των μεγάλων αστικών αναπλάσεων που ξεκινάμε στο Πανόραμα Παλλήνης, στο Ρέμα Παναγίτσας Γέρακα και στα κέντρα Παλλήνης και Κάντζας, η ενίσχυση της ανακύκλωσης με την κατασκευή του Κεντρικού Πράσινου Σημείου και των Πράσινων Γωνιών σε κάθε γειτονιά, το ενεργειακό ανοιγόμενο στέγαστρο του Κολυμβητηρίου Παλλήνης και η αναβάθμιση των αθλητικών μας εγκαταστάσεων, οι νέοι ποδηλατόδρομοι και οι νέοι κυκλικοί οδικοί κόμβοι που έχουμε μελετήσει, η εφαρμογή της ηλεκτροκίνησης, αποτελούν λίγες μόνο από τις προτεραιότητες μας. Επιπλέον, ένας από τους βασικούς στόχους μας είναι η κατασκευή σταθμού Προαστιακού - Μετρό στον Γέρακα τον οποίον διεκδικούμε στο υψηλότερο επίπεδο, με τεκμηριωμένα επιχειρήματα. Είναι η μόνη πόλη από την οποία περνά το δίκτυο χωρίς να κάνει στάση και αυτό αποτελεί μια τεράστια κοινωνική αδικία για τους δεκάδες χιλιάδες κατοίκους και εργαζομένους της περιοχής. Πάνω από όλα όμως, διαχρονικά, ο κεντρικός μας στόχος είναι να διατηρούμε έναν Δήμο με νοικοκυρεμένα οικονομικά που στηρίζεται στα πόδια του και δεν υποθηκεύει το μέλλον των παιδιών μας.

■ **Ποια είναι τα συγκριτικά πλεονεκτήματα της περιοχής πάνω στα οποία μπορεί να "επενδύσει" μία δημοτική αρχή;**
Ο Δήμος μας είναι ο πρώτος Δήμος στην Αττική σε αύξηση πληθυσμού, σύμφωνα με την πρόσφατη Απογραφή της ΕΛΣΤΑΤ. Είμαστε μακράν ο βασικότερος πόλος έλξης για μόνιμη κατοικία την τελευταία δεκαετία σε όλη την Αττική, κάτι που επιβεβαιώνει την αναπτυξιακή δυναμική του Δήμου μας.
Η γεωγραφική θέση του Δήμου μας ως σταυροδρόμι του λεκανοπεδίου με την Ανατολική Αττική, το αεροδρόμιο και τα λιμάνια της Ραφήνας και του Λαυρίου, σε συνδυασμό με τα έργα που έχουν υλοποιηθεί και βελτίωσαν την ποιότητα ζωής μας από το 2011 και μετά, όπως τα νέα σύγχρονα σχολεία, νηπιαγωγεία και βρεφονηπιακοί σταθμοί, το δίκτυο ομβρίων, οι πλατείες, οι δρόμοι και οι κοινόχρηστοι χώροι, οι Κοινωνικές Δομές, η Υπηρεσία Φύλαξης που αύξησε το αίσθημα ασφαλείας κλπ, έπαιξαν καταλυτικό ρόλο στην προσέλκυση νέων κατοίκων.
Τα μεγάλα έργα που βρίσκονται σε εξέλιξη, όπως η Αποχέτευση, οι εμβληματικές μεγάλες αναπλάσεις και οι νέοι κοινόχρηστοι χώροι, οι καινούριες παιδικές χαρές, οι αναβαθμίσεις των σχολικών μονάδων, η ηλεκτροκίνηση, τα ηλεκτρικά ποδήλατα και η χωροθέτηση Σταθμών Φόρτισης Ηλεκτρικών Οχημάτων (ΣΦΗΟ) καθώς και όσα δρομολογούνται, όπως οι νέοι ποδηλατόδρομοι, τα πράσινα σημεία, οι νέοι οδικοί κόμβοι, ο εκσυγχρονισμός του δικτύου ύδρευσης κλπ., ενισχύουν ακόμη περισσότερο την αναπτυξιακή πορεία του Δήμου Παλλήνης.
Αυτό αποτελεί μια μεγάλη ευκαιρία αλλά και πρόκληση για εμάς για να συνεχίσουμε το έργο μας με στόχο να κάνουμε ακόμα καλύτερο τον Δήμο μας και να βελτιώσουμε ακόμα περισσότερο τη ζωή των κατοίκων του.

■ **Δυσκόλεψε η Απλή Αναλογική τη διοίκηση του δήμου;**
Η Απλή Αναλογική αποδείχθηκε στην πράξη μια λάθος επιλογή. Δυστυχώς, δεν εκλήφθηκε ως ένα πεδίο συναίνεσης και συνεργασίας αλλά ως ευκαιρία των αντιπολιτευόμενων να βάζουν εμπόδια στο έργο της Δημοτικής Αρχής. Ο προηγούμενος εκλογικός νόμος «γέννησε» Δημάρχους και Περιφερειάρχες που δεν είχαν την πλειοψηφία στα δημοτικά συμβούλια και ήταν όμηροι ακόμα και ανεξάρτητων συμβούλων που εκλέχθηκαν με ελάχιστες ψήφους. Αυτό επέφερε δυσκολίες στην κυβερνησιμότητα των Δήμων κι ήταν κάτι που προσωπικά είχα επισήμανα εγκαίρως κ δημοσίως , πριν τη ψήφιση του νόμου, σε όλα τα φόρα, αλλά δυστυχώς δεν εισακούστηκα από την προηγούμενη κυβέρνηση. Πολλοί Δήμοι έχασαν χρήματα από προγράμματα μόνο και μόνο επειδή οι αντιπολιτεύσεις ήθελαν να προκαλέσουν πολιτικά προβλήματα στις Δημοτικές Αρχές. Σε άλλες πάλι περιπτώσεις, Δήμαρχοι αναγκάστηκαν να εφαρμόσουν τα τεχνικά προγράμματα της αντιπολίτευσης. Αυτό είναι αντικειμενικά άδικο για τους πολίτες που ψήφισαν συγκεκριμένα προγράμματα και πρόσωπα για να τα εφαρμόσουν. Αποτέλεσε σαφώς, αλλοίωση της ψήφου των πολιτών. Ήταν ένα λάθος που ορθώς διορθώθηκε.

■ **Έχετε ανακοινώσει ότι θα είστε ξανά υποψήφιος δήμαρχος. Ποιες οι σκέψεις σας για την κατάρτιση του Ψηφοδελτίου και γιατί θα ζητούσατε την ανανέωση της θητείας σας;**
Θα ζητήσω και πάλι την εμπιστοσύνη των συμπολιτών μου ως επικεφαλής της παράταξης μας «Ανθούσα-Γέρακας-Παλλήνη, Μια Πόλη για Όλους», για να συνεχίσουμε με τον ίδιο δυναμισμό, την αναπτυξιακή και νοικοκυρεμένη πορεία του Δήμου μας.
Κοιτάμε στα μάτια τους συμπολίτες μας γιατί τους λέμε την αλήθεια. Το ξέρουν ότι ήμασταν και θα είμαστε πάντα ειλικρινείς απέναντι τους. Δεν τους χαϊδέψαμε ποτέ τα αυτιά με ψεύτικες υποσχέσεις και δεν φοβηθήκαμε ποτέ το πολιτικό κόστος. Μένουμε πιστοί στις δεσμεύσεις μας και πορευόμαστε μαζί τους, με σοβαρότητα, εργατικότητα και συνέπεια, μακριά από λαϊκισμούς και μεγάλα λόγια. Αλλά και μακριά από κομματικές ταυτίσεις και εξαρτήσεις. Κι έτσι θα συνεχίσουμε.
Με ανανεωμένη και ενισχυμένη την παράταξη μας, με πρόσωπα από όλους τους χώρους της επιστήμης, καταξιωμένα στην κοινωνία και στην εργασία τους καθώς και με την φρεσκάδα και την ορμή των πολλών νέων που είναι μαζί μας, διατηρούμε έναντι όλων, το ποιοτικό πλεονέκτημα που εγγυάται την απρόσκοπτη και ομαλή συνέχεια της διαρκούς εξέλιξης του Δήμου μας προς τα εμπρός.
Με όπλο το μεγάλο μας έργο και ακλόνητο επιχείρημα την ειλικρίνεια και τη συνέπεια μας, με ενότητα, συνοχή και ανανεωμένο όραμα, απευθυνόμαστε και πάλι στους συμπολίτες μας, με στόχο μια νέα, μεγάλη νίκη στις εκλογές του Οκτωβρίου.

Σμηναγός Ευστάθιος Τσιτλακίδης: ΑΘΑΝΑΤΟΣ

Υποσμηναγός Μάριος-Μιχαήλ Τουρούτσικας: ΑΘΑΝΑΤΟΣ

ΟΙ ΟΥΡΑΝΟΙ ΕΙΝΑΙ ΔΙΚΟΙ ΤΟΥΣ

Η Ελλάδα θρηνεί τα δύο παιδιά της που έπεσαν υπηρετώντας την πατρίδα

Ράγισαν καρδιές το πρωί της Πέμπτης (2/2) και χθες Παρασκευή στην Τρίπολη και στη Δράμα στον τελευταίο αποχαιρετισμό στον 29χρονο υποσμηναγό Μάριο-Μιχαήλ Τουρούτσικα και τον κυβερνήτη του μοιραίου Phantom σμηναγό Στάθη Τσιτλακίδη, οι οποίοι έχασαν τη ζωή τους όταν αεροσκάφος της ΠΑ στο οποίο επέβαιναν συνετρίβη κατά τη διάρκεια εκπαιδευτικής πτήσης στην θαλάσσια περιοχή νότια του αεροδρομίου της Ανδραβίδας.

Κορυφαίες στιγμές του δράματος στην Τρίπολη αλλά και το Νευροκόπι οι επικήδειοι που δεν άφησαν κανέναν ασυγκίνητο το παιδί τους.

Συγκλόνισε ο επικήδειος της μητέρας του Μάριου-Μιχαήλ Τουρούτσικα, στη διάρκεια της εξοδίου. Μάλιστα, την ώρα που η τραγική μητέρα αποχαιρετούσε τον γιό της, οι παρευρισκόμενοι - μεταξύ τους και ο Κυριάκος Μητσοτάκης, η Κατερίνα Σακελλαροπούλου - βούρκωσαν, μη μπορώντας να κρύψουν τη συγκίνησή τους.

Αφού ευχαρίστησε «τους πάντες που μας συμπαραστέκονται στο τραγικό μαρτύριο», στη συνέχεια είπε ότι «θα σας πω δύο λόγια για τον γιο μου που δεν είμαι σίγουρη ότι του τα είχα πει εν ζωή και που δυστυχώς έφυγε από κοντά μου τόσο νωρίς».

«Μάριε αγόρι μου γλυκό, αστέρι της ψυχής μου, πάντα χαμογελαστός, ποτέ δεν με είχες στεναχωρήσει ήρεμος και υπονομετικός δεν παραπονιόσουν ποτέ και για τίποτα. Ήρεμος, αξιοπρεπής, εργατικός, δοτικός σε όλους. Ήσουν ο γιος που θα ήθελε κάθε μάνα στην αγκαλιά της. Ο φίλος που θα ήθελαν να έχουν όλοι δίπλα τους. Ο καλύτερος αδελφός για τα αδέρφια σου. Ο καλύτερος εγγονός για τα αδέρφια σου. Ο καλύτερος σύντροφος για την κοπέλα σου, τη Ζωή μας» συνέχισε με «σπασμένη» η φωνή με λόγια που συγκίνησαν όλη την Ελλάδα.

«Από μικρός ονειρευόσουν να γίνεις πιλότος, λάτρευες την ταχύτητα, τα αυτοκίνητα, τις μηχανές, τα αεροπλάνα. Έβαζες υψηλούς στόχους και τα κατάφερες. Έγινες ο Ίκαρος της καρδίας μας, έγινες ήρωας που ποτέ δεν θα ξεχάσουμε. Όλη η Ελλάδα βλέπει το πρόσωπό σου και φωνάζει αθάνατος. Εσύ και ο Στάθης δεν θα ξεχαστείτε ποτέ. Θα σας κουβαλά ολη η Ελλάδα στην ψυχή της» είπε για το παιδί της η μητέρα του 29χρονου.

«Για μένα ήσουν, είσαι και θα είσαι το παιδί μου. Ο Μαριάκος μου, ο άγγελός μου που τόσο θαύμαζα. Και πόσο περήφανη με είχες κάνει, και πόσο να ήξερες πόσο θα σου λείψεις. Και τέλος θα αφιερώσω δύο στίχους στον Μάριο, στον Στάθη και τους πιλότους που χάθηκαν και κυρίως στους πιλότους που θα συνεχίσουν να πετάνε για την πατρίδα: ο αετός πεθαίνει στον αέρα, ελεύθερος και δυνατός, της απονιάς όταν το βρει η σφαίρα τον αγκαλιάζει ο ουρανός. Καλό ταξίδι αγόρι μου γλυκό, καλό παράδεισο αστέρι μου και όσο θα αναπνέω δεν θα σε ξεχάσω ποτέ. Ο γιος μου ήταν ο υποσμηναγός Μάριος-Μιχαήλ, πέθανε υπέρ πατρίδος. Αθάνατος» ολοκλήρωσε εν μέσω λυγμών από όσους βρίσκονταν μέσα στην εκκλησία η μητέρα του 29χρονου με τους παριστάμενους να ξεσπούν σε χειροκροτήματα και ορισμένους να φωνάζουν «αθάνατος».

Ο επικήδειος του πατέρα: «Πέθανε όπως ήθελε, νέος και γεμάτος Ελλάδα»

«Λύγισε» εκφωνώντας τον επικήδειο λόγο και ο πατέρας του υποσμηναγού. Φανερά καταβεβλημένος και με δάκρυα στα μάτιαο πατέρας του υποσμηναγού, Κώστας, εκφώνησε τον επικήδειο λόγο για τον γιο του.

«Πώς ένα άτομο εγωιστής και αθυρόστομος πολλές φορές και ίσως όχι δίκαιος μπόρσε και γέννησε ένα παιδί σαν τον Μάριο; Ως φαρμακοποιός με λίγες επιστημονικές πιστεύω ότι ήταν ένα λάθος από το RNA προς το DNA και το καλυτέρευσε, άλλη εξήγηση δεν μπορώ να δώσω» ξεκίνησε ο πατέρας του υποσμηναγού.

«Ο Μάριος σαν νέος άνθρωπος είχε καταφέρει να πετύχει κάτι πολύ δύσκολο που δεν γίνεται από τους περισσότερους από εμάς, να εκμηδενίσει το εγώ του. Το είχε σβήσει από το λεξιλόγιό του. Υπήρχε μόνο το εσείς» συνέχισε στα λίγα λόγια που, όπως είπε, έγραψε το βράδυ της Τετάρτης. «Δεν ήθελε να πηγαίνει ταξίδια στο εξωτερικό ίσως για να μην αποχωριστεί την πατρίδα. Πέρσι μόνο ζήτησε να πάμε στις ΗΠΑ για τον αδερφό του. Δεν συνέκρινε την Ελλάδα με καμία άλλη χώρα στον κόσμο. Μακάρι να τον μνημονεύει η πατρίδα κάπου-κάπου. Ίσως έτσι να αναπαύεται καλύτερα η ψυχή του. Και όπως μου έλεγε όταν τον ρωτούσα για τον μισθό του, πατέρα η Ελλάδα δεν μου χρωστάει, εγώ χρωστάω στην Ελλάδα. Πιστεύω ότι το χρέος του το ξεπλήρωσε. Το παρήγορο είναι ότι πέθανε όπως επιθυμούσε, νωρίς αλλά γεμάτος Ελλάδα. Καλό σου ταξίδι αγάπη μου» κατέληξε ο πατέρας του αδικοχαμένου υποσμηναγού.

Δάκρυσαν Μητσοτάκης και Σακελλαροπούλου

Στον ιερό ναό του Προφήτη Ηλία βρέθηκαν η Πρόεδρος της Δημοκρατίας, Κατερίνα Σακελλαροπούλου, ο πρωθυπουργός, Κυριάκος Μητσοτάκης, ο πρόεδρος του ΣΥΡΙΖΑ, Αλέξης Τσίπρας, ο υπουργός Εθνικής Άμυνας, Νίκος Παναγιωτόπουλος, η ηγεσία των Ενόπλων Δυνάμεων, συνάδελφοί του υποσμηναγού, συγγενείς και φίλοι του. Όλοι εμφανώς συγκλονισμένοι και συγκινημένοι για τον αδόκητο χαμό ενός άξιου αξιωματικού της Πολεμικής Αεροπορίας.

Όταν, μάλιστα, η σορός του Μάριου-Μιχαήλ Τουρούτσικα έφτασε στην εκκλησία με συμμαθητές του να σηκώνουν στους ώμους το φέρετρο μπροστά από το οποίο προπορευόταν το σπαθί και το πηλήκιο του υποσμηναγού, ο πατέρας του δεν άντεξε και φώναξε «παιδί μου», μια ιαχή που επισκίασε ακόμα και το πένθιμο εμβατήριο της στρατιωτικής μπάντας.

Το αντίο του συμμαθητή

Λίγο πριν να ολοκληρωθεί η εξόδιος ακολουθία, πρώτος έλαβε τον λόγο για το ύστατο χαίρε στον 29χρονο υποσμηναγό, συμφοιτητής του από τα χρόνια της Ικάρων που είχε αποτελέσει την πρώτη επιλογή του Μάριου-Μιχαήλ μετά την ολοκλήρωση των μαθητικών του υποχρεώσεων.

«Αείμνηστε Μάριε-Μιχαήλ η μοίρα σου έκοψε πρόωρα το νήμα της ζωής αφήνοντας κενό στην οικογένειά σου και την Πολεμική Αεροπορία. Εμείς θρηνούμε και πενθούμε τη λεβεντιά που χάθηκε, τον άνθρωπο, τον γιο, τον αξιωματικό που έφυγε για το αιώνιο ταξίδι» συνέχισε ενώ τα λόγια του προκαλούσαν συγκίνηση στους παριστάμενους. «Αξέχαστε Μάριε-Μιχαήλ, κανείς πόνος δεν μπορεί να συγκριθεί με αυτόν που βιώνουμε εδώ η οικογένεια οι συνάδελφοι και οι φίλοι σου. Η είδηση του θανάτου γέμισε με θλίψη. Στάθηκες ως θαυμάσιος άνθρωπος και συνεργάτης ενώ παράλληλα ήσουν υπόδειγμα τέκνου» ξεκίνησε στον επικήδειό του ο συμφοιτητής του υποσμηναγού.

«Η οικογένειά σου που σε στήριζε και σε καμάρωνε χάνει ξαφνικά ένα τέκνο που ξεχώριζε. Την Δευτέρα πέρασες στην αιωνιότητα και στην ιστορία. Την αγάπη μας την είχες και θα την έχεις για πάντα. Η πατρίδα σε κατατάσσει στους ήρωες που θυσιάστηκαν για την ελευθερία της. Η οικογένεια σου και τα στελέχη της Πολεμικής Αεροπορίας θα σε διαφυλάσσουν στη μνήμη τους» ολοκλήρωσε τον επικήδειό του ο εκπρόσωπος της Πολεμικής Αεροπορίας.

Επικίνδυνοι ελιγμοί μόλις 100 μέτρα πάνω από τη γη

Παραμένουν τα ερωτήματα για τα αίτια που οδήγησαν στο να χάσουν τη ζωή τους ο υποσμηναγός Μάριος – Μιχαήλ Τουρούτσικας και ο σμηναγός Ευστάθιος Τσιτλακίδης.

Αρκετά είναι τα σενάρια που μελετούν οι εμπειρογνώμονες, οι οποίοι έχουν αναλάβει να ερευνήσουν τα κομμάτια που έχουν περισυλλεγεί, αλλά σύμφωνα με ασφαλείς πληροφορίες όλα οδηγούν στο γεγονός ότι η πτώση οφείλεται σε κάποιον ακραίο ελιγμό.

Σημειώνεται ότι η συγκεκριμένη άσκηση, την οποία εκτελούσαν οι πιλότοι του μοιραίου Φάντομ, είναι αρκετά απαιτητική, διότι είναι άσκηση τακτικών ελιγμών και εκτελείται ελάχιστα πάνω την επιφάνεια της θάλασσας και συγκεκριμένα 100 μέτρα.

Οι ιπτάμενοι δεν μιλούν μέσω ασυρμάτου για να μην εντοπιστούν, καθώς και στα σενάρια της άσκησης περιλαμβάνεται και προσβολή θαλάσσιου στόχου.

Δύσκολη η άσκηση των πιλότων

Σύμφωνα με πηγές της Πολεμικής Αεροπορίας, είναι μία άσκηση που θέλει μεγάλη προσοχή, ενέχει κινδύνους και απαιτεί εγρήγορση και αφοσίωση κάθε δευτερόλεπτο. Δεν είναι η πιο επικίνδυνη αεροπορική εκπαιδευτική δραστηριότητα, όπως έχει ειπωθεί, ωστόσο, είναι «δύσκολη» μιας και το μαχητικό αναπτύσσει ταχύτητες που ξεπερνούν τα 800 χιλιόμετρα.

Τον σχηματισμό καθοδηγεί ο «Bravo 1», που είναι και ο επικεφαλής και πετώντας πάντα λίγο πιο χαμηλά από τον «Bravo 2», τον κατευθύνει μεθοδικά μέσω ελιγμών και απότομων στροφών, προκειμένου να αποφευχθεί ο εντοπισμός από εχθρικά ραντάρ.

Αυτό σημαίνει πως οι χειριστές σε κάποιο λάθος είχαν μόλις 2 – το πολύ – δευτερόλεπτα ώστε να αντιδράσουν, μέχρι το μαχητικό να φτάσει στην επιφάνεια της θάλασσας και προσκρούσει.

«Κόκκινη Σημαία» ή κόκκινη... μπαρούφα

Οι «καλοί» Τούρκοι κυνηγούν τους... κακούς Έλληνες σε σίριαλ της κρατικής τηλεόρασης

Σε παρουσίαση τουρκικής τηλεοπτικής σειράς παρέστη ο υπουργός Άμυνας της γείτονος Χουλουσί Ακάρ, υπόθεση της οποίας είναι το κυνήγι «κακών» Ελλήνων εγκληματιών και τρομοκρατών από τους «καλούς» Τούρκους στρατιώτες που πραγματοποιούν επιχείρηση σε ελληνικό νησί! Η σειρά έχει τίτλο «Κόκκινη Σημαία» και προβάλλεται από την τουρκική κρατική τηλεόραση.

Η υπόθεση είναι μία εκλαΐκευση της τουρκικής προπαγάνδας που ακούμε να μαίνεται το τελευταίο διάστημα, προπαγάνδα που στοχεύει ευθέως την κυριαρχία των ελληνικών νησιών. Εξ' ου και η παρουσία Ακάρ στην παρουσίαση της σειράς. Στην σειρά, λοιπόν, Τούρκοι στρατηγοί σχεδιάζουν αποστολή εισβολής για να καταπολεμήσουν τρομοκράτες και λαθρέμπορους όπλων που απειλούν την Τουρκία, οι οποίοι δραστηριοποιούνται σε ελληνικό νησί. Αν και το νησί δεν κατονομάζεται, υπάρχουν σκηνές με ελληνικά συνθήματα σε τοίχους, όπως «Αλληλεγγύη στον Μαζιώτη» και «Έξω οι Ναζί». Οι δε «κακοί» που απειλούν την Τουρκία, φυσικά είναι Έλληνες που συνεργάζονται με Κούρδους «τρομοκράτες»! Ο Ακάρ δήλωσε πως είναι πολύ σημαντικό να προβάλλεται ο πρωισμός και η αυτοθυσία του τουρκικού στρατού.

> Η τηλεοπτική σειρά προβάλλεται από το TRT και είναι άλλη μια προπαγάνδα εις βάρος της χώρας μας

Και άλλα σίριαλ

Δεν είναι η πρώτη φορά που η τουρκική προπαγάνδα διαχέεται από τα σίριαλ της γείτονος. Όμως, παλαιότερα αυτή περιορίζονταν στην νεότερη τουρκική ιστορία, με σίριαλ προπαγάνδας για την Μικρασιατική Καταστροφή, το Κυπριακό κτλ.

Για παράδειγμα, το 2016 είχε προβληθεί η σειρά «Η πατρί-

δα μου εσύ», μία φιλόδοξη τηλεοπτική παραγωγή που εξιστορεί τα γεγονότα της περιόδου που προηγήθηκε της Μικρασιατικής Καταστροφής του 1922, φυσικά από την ανάποδη.

Οι Έλληνες στρατιωτικοί παρουσιάζονταν σαν δολοφόνοι και δυνάστες των φιλήσυχων Τούρκων που βλέπουν τις περιουσίες και τις οικογένειές τους να καταστρέφονται απρόκλητα. Πρωταγωνιστής είναι ο μεγάλος σταρ της γειτονικής χώρας Χαλίτ Εργκέντς, πασίγνωστος στην Ελλάδα από τον ρόλο του «Σουλεϊμάν του Μεγαλοπρεπούς». Αυτός υποδύεται τον Τζεβντέτ, τον χαρακτήρα που μετά τον άδικο διωγμό του επαναστατεί και μετατρέπεται σε ελληνοφάγο.

Στο πλευρό του βρίσκεται η γνωστή ηθοποιός και σύζυγός του στην πραγματική ζωή Μπεργκιουζάρ Κορέλ. Η σειρά είχε κάνει πρεμιέρα μία διόλου τυχαία ημερομηνία, την 29η Οκτωβρίου 2016. Είναι η ημέρα που εορτάζεται η θεμελίωση της Τουρκικής Δημοκρατίας από τον Μουσταφά Κεμάλ.

Το 2021 στην κατεχόμενη Αμμόχωστο πραγματοποιήθηκε η πρεμιέρα της τουρκικής σειράς με τίτλο «κάποτε στην Κύπρο» και πάλι από την τουρκική κρατική τηλεόραση. Η σειρά αποτελεί μια τηλεοπτική απόδοση της γνωστής τουρκικής προπαγάνδας για το Κυπριακό: Η ΕΟΚΑ ήταν «τρομοκρατική οργάνωση», οι Ελληνοκύπριοι σχεδίαζαν «γενοκτονία» των Τουρκοκυπρίων με την βοήθεια της Αθήνας κτλ. Μία προπαγανδιστική σειρά που είχε προκαλέσει τις αντιδράσεις ακόμα και Τουρκοκύπριων δημοσιογράφων, που την είχαν χαρακτηρίσει «εθνικιστική και υποκινούμενη από το κόμμα του Ερντογάν». Πριν επιστρέψει η ελληνική μυθοπλασία στο τηλεοπτικό τοπίο (με σίριαλ όπως οι «Άγριες Μέλισσες» και ο «Σασμός») και πριν τις απροκάλυπτες πολεμικές απειλές Ερντογάν, τα τουρκικά σίριαλ, παρά το συχνά απροκάλυπτο ανθελληνικό πνεύμα τους, αποτελούσαν για τα καλά μέρος της εγχώριας τηλεοπτικής καθημερινότητάς.

Οι τουρκικές σειρές στην Ελλάδα

Το 2010 ήταν η χρυσή εποχή των τουρκικών σίριαλ στην Ελλάδα. Ήταν η χρονιά που οι τουρκικές σαπουνόπερες συστήθηκαν στο ελληνικό κοινό, το οποίο τους χάρισε εξαρχής πολύ υψηλά ποσοστά τηλεθέασης. Μέχρι και το 2014 είχαν παιχτεί 36 τούρκικες σειρές, κατακτώντας δεσπόζουσα θέση στα ελληνικά τηλεοπτικά προγράμματα. Οι Έλληνες τηλεθεατές είχαν μετατραπεί σε φανατικούς καταναλωτές της τουρκικής σαπουνόπερας και σχεδόν όλα τα ιδιωτικά κανάλια τις έχουν εντάξει στο πρόγραμμά τους. Η Ελλάδα, όμως, δεν αποτέλεσε τον μοναδικό πελάτη τους.

Η τουρκική τηλεοπτική βιομηχανία αναπτύσσεται δυναμικά, καθώς έχει κατακτήσει πάνω από 300 εκατομμύρια θεατές σε περισσότερες από 75 χώρες. Τουλάχιστον 70 σειρές, κατά κανόνα σαπουνόπερες, έχουν περάσει τα τουρκικά σύνορα και κατέκλυσαν τις αγορές με βασικούς αποδέκτες χώρες της Μέσης Ανατολής και των Βαλκανίων. Το δημοφιλές και στην Ελλάδα "Εζέλ" είχε σπάσει τα κοντέρ τηλεθέασης σε Κροατία, Βουλγαρία, Ουγγαρία, κάνοντας μέχρι και 65% τηλεθέαση.

Νέες προκλήσεις Ακάρ

Οι Τούρκοι «στρατηγοί» σχεδιάζουν αποστολή εισβολής για να καταπολεμήσουν τρομοκράτες και λαθρέμπορους όπλων που απειλούν την Τουρκία και δραστηριοποιούνται σε ελληνικό νησί. Αν και το νησί δεν κατονομάζεται, υπάρχουν σκηνές με ελληνικά συνθήματα σε τοίχους, όπως «Αλληλεγγύη στον Μαζιώτη» και «Έξω οι Ναζί». Οι δε «κακοί» Έλληνες συνεργάζονται με Κούρδους «τρομοκράτες»!

Συνεχίζει στο ίδιο προκλητικό μοτίβο η Τουρκία και ό ένας μετά τον άλλον, παίρνει τη σκυτάλη για δηλώσεις εναντίον της Ελλάδας. Μετά τον Ερντογάν και του Τσαβούσογλου, ο τούρκος υπουργός Άμυνας, Χουλουσί Ακάρ επιτέθηκε στην Ελλάδα, κατά την παρουσία του σε χειμερινή άσκηση του τουρκικού στρατού που πραγματοποιείται στο Καρς της Τουρκίας.

Αφού πρώτα ανέφερε αρχικά πως η Τουρκία ακολουθεί μια λογική και σταθερή εξωτερική πολιτική, στη συνέχεια κατηγόρησε την Ελλάδα πως συνεχίζει να προβαίνει σε προκλητικές ενέργειες και σε ανάλογη ρητορική. «Προσπαθούμε να αντιμετωπίσουμε με ψυχραιμία τις ενέργειες της Ελλάδας», είπε.

Τα νησιά «κόκκινο πανί»

Ο Τούρκος υπουργός Άμυνας στάθηκε ξανά «στον εξοπλισμό των νησιών από την Ελλάδα κατά παράβαση των διεθνών συμφωνιών και στις προκλητικές επισκέψεις Ελλήνων αξιωματούχων σε αυτά», τονίζοντας πως «σε απάντηση της έκκλησής μας για ειρήνη και διάλογο, η Ελλάδα επιδιώκει τεχνητές συμμαχίες και κάνει μάταιες εξοπλιστικές προσπάθειες, ενάντια στο πνεύμα της συμμαχίας και της γειτονίας. Και περιμένουμε να το καταλάβουν αυτό».

Τονίζοντας, ακόμη, ότι οι εκκλήσεις της Τουρκίας για διάλογο δεν πρέπει να εκλαμβάνονται ως αδυναμία και συμπληρώνοντας πως η φράση «δεν θα επιτρέψουμε τετελεσμένα γεγονότα» δεν πρέπει να αντιμετωπίζεται ως απειλή, ο Ακάρ είπε: «Δεν απειλούμε την Ελλάδα. Λέμε αυτό που πρέπει να γίνει στο πλαίσιο του διεθνούς δικαίου και των σχέσεων καλής γειτονίας. Η Τουρκία δεν αποτελεί απειλή για κανέναν. Η Τουρκία είναι ένας ισχυρός, αξιόπιστος και αποτελεσματικός σύμμαχος. Δεν επιτρέψαμε ποτέ κανένα τετελεσμένο γεγονός στην Κύπρο, στο Αιγαίο ή στην Ανατολική Μεσόγειο και δεν θα το επιτρέψουμε ποτέ. Δεν θα επιτρέψουμε με κανένα τρόπο να παραβιαστούν τα δικαιώματά μας. Είμαστε αποφασισμένοι και ικανοί να το φροντίσουμε».

> Εμείς καλούμε τους Έλληνες σε διάλογο κι εκείνοι εξοπλίζουν και επισκέπτονται τα νησιά

Στη συνέχεια, σχολιάζοντας το ζήτημα της απόκτησης νέων F-16 από τις ΗΠΑ, ο Ακάρ σημείωσε ότι η Τουρκία έπαιξε και συνεχίζει να παίζει με επιτυχία τον ρόλο της στη συμμαχία του ΝΑΤΟ εδώ και 71 χρόνια, προσθέτοντας ότι ενίσχυση της Τουρκίας σημαίνει ενίσχυση του ΝΑΤΟ.

«Οι πληροφορίες που έχουμε λάβει στις επίσημες επαφές μας μέχρι στιγμής είναι θετικές. Αναμένουμε ότι αυτό θα ολοκληρωθεί το συντομότερο δυνατό με θετικά και συγκεκριμένα βήματα. Συνεχίζουμε να μεταφέρουμε αυτά τα αιτήματα στους συνομιλητές μας με επίσημα μέσα. Βλέπουμε επίσης ότι υπάρχουν διάφορες πρωτοβουλίες εναντία στις ενέργειές μας. Πιστεύουμε ότι οι προσπάθειες εκσυγχρονισμού και προμηθειών θα οδηγήσουν σε θετικό αποτέλεσμα προχωρώντας με λογική και αντικειμενικά κριτήρια» τόνισε.

Maria Angelicoussis

Δύο Ελληνίδες και

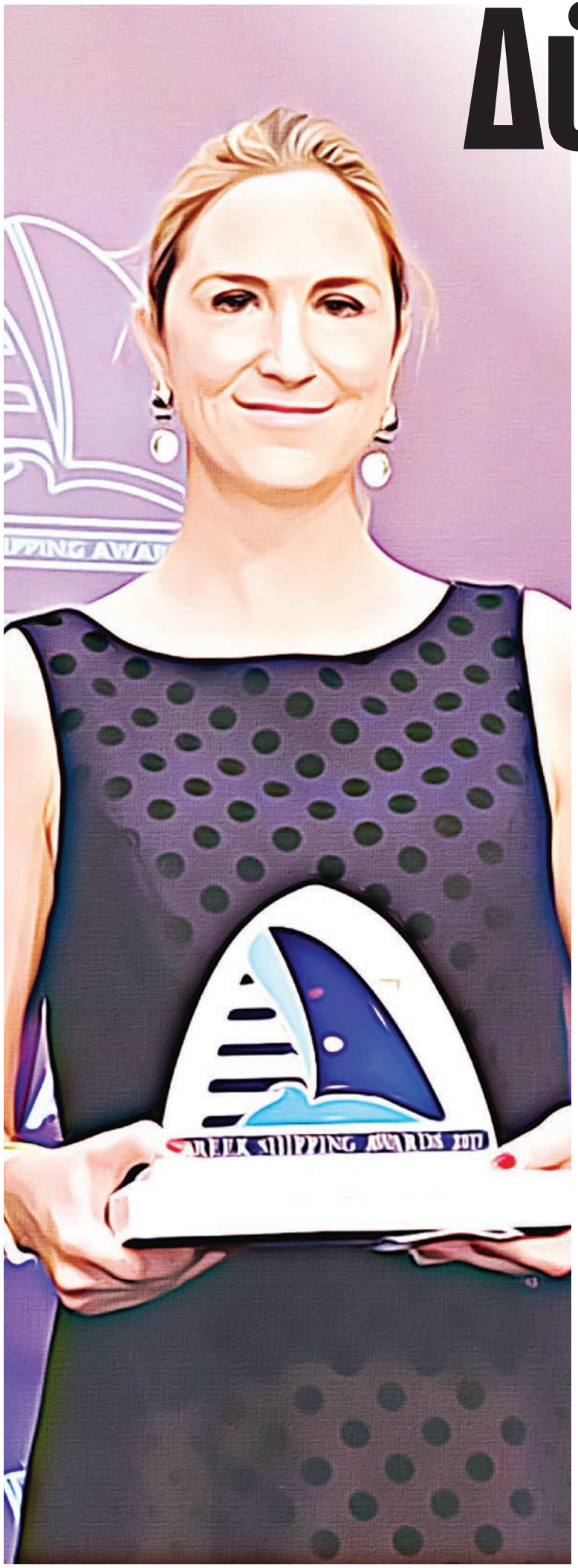

Στη χώρα όπου η ναυτιλία είναι ο «βασιλιάς», ο πλουσιότερος εφοπλιστής είναι γυναίκα, γράφει το Bloomberg, καθώς υπολογίζει την προσωπική περιουσία της Μαρίας Αγγελικούση στα 5,3 δισ. δολάρια. Αυτό σημαίνει ότι τα δύο πλουσιότερα άτομα στην Ελλάδα είναι γυναίκες, σύμφωνα με το δημοσίευμα, καθώς την πρωτιά κατέχει η Vicky Safra, κληρονόμος της ομώνυμης τραπεζικής δυναστείας, η οποία έχει ελληνικό διαβατήριο

Μια γυναίκα είναι πλουσιότερη από όλους τους εφοπλιστές

Η 40χρονη Μαρία Αγγελικούση, επικεφαλής της Angelicoussis Shipping Group, μιας από τις μεγαλύτερες ναυτιλιακές εταιρείες του κόσμου, κληρονόμησε την οικογενειακή επιχείρηση μετά τον θάνατο του πατέρα της, Γιάννη, το 2021, σε ηλικία 72 ετών. Πρόκειται για την τρίτη γενιά στα ηνία της εταιρείας και μία από τις νεότερες γυναίκες δισεκατομμυριούχους του κόσμου.

Το Bloomberg περιγράφει την Μαρία Αγγελικούση σαν μέλος ενός μικρού, αλλά διευρυνόμενου κλαμπ ισχυρών γυναικών στην ελληνική ναυτιλία, σε έναν κλάδο που είναι βαθιά ριζωμένος στην ελληνική κουλτούρα, αλλά και άρρηκτα συνδεδεμένος έως τώρα με την εικόνα των ισχυρών ανδρών του. Εκκεντρικοί, θρασείς μεγιστάνες, όπως ο Αριστοτέλης Ωνάσης και ο Σταύρος Νιάρχος ήταν το πρότυπο του δισεκατομμυριούχου της Ελλάδας. Οι γυναίκες, αντίθετα, αποτελούν μόλις το ένα τρίτο του εργατικού δυναμικού στις ναυτιλιακές εταιρείες και το 2% των πληρωμάτων στα πλοία.

«Η ναυτιλία πάντα θεωρούνταν μια ανδρική βιομηχανία, αλλά εάν κοιτάξει κανείς τριγύρω σήμερα, του προκαλεί έκπληξη πόσες γυναίκες βρίσκονται σε πολύ υψηλές θέσεις ή πρόκειται να γίνουν ισχυρές», λέει στο Bloomberg ο Nigel Lowry, του Lloyd's List.

Πραγματικά, γυναίκες βρίσκονται στο τιμόνι των δύο μεγαλύτερων ναυτιλιακών της Ελλάδας: Η Αγγελικούση στην εταιρεία που φέρει το όνομά της και η Αγγελικού Φράγκου, CEO της Navios Maritime Holdings. Η Ένωση Ελλήνων Εφοπλιστών εξέλεξε μία γυναίκα, τη Μελίνα Τραυλού, για πρόεδρό της, για πρώτη φορά στον ένα αιώνα της ιστορίας της.

Η διαδοχή έχει παίξει σημαντικό στην άνοδο των γυναικών στην ελληνική ναυτιλία, καθώς όλο και περισσότερο, τα ηνία των εταιρειών περνούν στις κόρες.

Η Μαρία Αγγελικούση μπορεί να ήταν το μοναχοπαίδι της οικογένειάς της, όμως η άνοδός της στην εταιρεία δεν ήταν αυτονόητη. Με σπουδές στο Cambridge, δούλευε σαν γιατρός στο Εθνικό Σύστημα Υγείας στη Βρετανία, όταν ο πατέρας της την κάλεσε να επιστρέψει στην Ελλάδα και να μαθητεύσει πλάι του, τον καιρό της κρίσης.

Ο πατέρας της, που χαρακτηρίζεται από τον Lowry ως «ο καλύτερος δάσκαλος», φημισμένος για το ένστικτό του στην αγορά, βοήθησε την εταιρεία να ξεπεράσει την ύφεση και να αναπτύξει τον στόλο της στα 134 πλοία, διπλασιάζοντας την οικογενειακή περιουσία τα τελευταία επτά χρόνια.

Με τον θάνατό του, η Μαρία Αγγελικούση βρέθηκε στη θέση του CEO, με την πρώτη της δοκιμασία να έρχεται γρήγορα, όταν η Ρωσία εισέβαλε στην Ουκρανία, κλονίζοντας τον ναυτιλιακό κλάδο, την ώρα που ήδη αντιμετώπιζε την αναταραχή του κορωνοϊού.

Αμέσως, η Αγγελικούση, που είχε πλοία στην Ουκρανία, ξεκαθάρισε ότι δεν θα αναλάμβανε ρωσικά φορτία, κερδίζοντας τον σεβασμό των άλλων στην αγορά.

Το όνομα Maran

Το όνομά της αποτελεί το 50% του brand Maran, που φέρουν τα πλοία της μεγαλύτερης ιδιωτικής (δηλαδή μη εισηγμένης ή κρατικής) ναυτιλιακής αυτοκρατορίας του κόσμου. Όταν ο πατέρας της, Γιάννης Αγγελικούσης αποφάσιζε το 2018 να χρησιμοποιήσει το όνομα Maran στους τρεις ξεχωριστούς βραχίονες της εταιρείας, τα τάνκερς, τα gas carriers και τα dry bulkers, ήταν μία κίνηση που μαρτυρούσε το ρόλο για τον οποίο προόριζε τη μοναχοκόρη του, Μαρία. Σήμερα, Μαρία Αγγελικούση βρίσκεται στο... πηδάλιο της οικογενειακής επιχείρησης, ακολουθώντας τις συμβουλές αλλά και τα ρίσκα του πατέρα της. Άλλωστε ο Γιάννης Αγγελικούσης ήταν γνωστός για την ικανότητά του να διαβάζει τις αγορές και να παίρνει τις σωστές αποφάσεις. Και βέβαια, ο πρώτος από τους Έλληνες πλοιοκτήτες που μπήκε στο χρηματιστήριο Nasdaq το 1989. Αφότου άντλησε κεφάλαια για να επεκταθεί από τα bulkers στα τάνκερς και μετά στα gas carriers, έβγαλε την εταιρεία από το χρηματιστήριο το 2001, χρόνια πριν γίνει νόρμα η άντληση

δισεκατομμυριούχες

κεφαλαίων από τις αγορές.

«Ήρθα για να μείνω»

Όπως θα αποκάλυπτε, η ίδια η Μαρία Αγγελικούση το 2018, ο πατέρας της είχε σκεφτεί και πάλι τη λύση μιας χρηματιστηριακής εισαγωγής. «Πριν να εμφανιστώ στο προσκήνιο, ίσως να υπήρχε μία φυσική ανησυχία ότι δεν υφίσταται διαδοχή», παραδεχόταν με επιστολή της η οποία διακινήθηκε στο Παγκόσμιο Οικονομικό Φόρουμ του Νταβός το 2018, για να ξεδιαλύνει μία και καλή το τοπίο. «Μία εισαγωγή στο χρηματιστήριο δεν βρίσκεται πια στα ραντάρ. Ήρθα για να μείνω», έγραφε τότε η κληρονόμος.

Ο πατέρας της έκανε σαφές ότι η Μαρία Αγγελικούση αποτελεί το μέλλον της εταιρείας. Η αποχώρηση των επί χρόνια κορυφαίων στελεχών της Angelicoussis Shipping Group (ASG), Γιάννη Πλατσιδάκη και Σταύρου Χατζηγρηγόρη και η άνοδος νεότερων insiders, όπως είναι η γενική διευθύντρια της Maran Gas Δέσποινα Μουστάκα, έκανε σαφές ότι η εταιρεία εγκαινιάζει μία νέα εποχή προς την ενεργειακή μετάβαση.

Στη νέα αυτή εποχή, η Αγγελικούση ακολουθεί τη συμβουλή που της έδωσε ο πατέρας της: Να μένει σε αυτά που γνωρίζει και να μην αναλώνεται υπερβολικά. «Ο πατέρας μου λέει ότι μάλλον απολαμβάνω υπερβολικά τη λεπτομέρεια», είχε παραδεχθεί.

Τελικά, έχει την εμπειρία

Κάποιοι στον Πειραιά αναρωτιούνταν εάν είχε την εμπειρία να διαχειριστεί μία επιχείρηση αυτού του μεγέθους, με πάνω από 150 πλοία. «Ο στόλος είναι απλά πολύ μεγάλος για να τον διαχειριστεί κάποιος», είχε πει στο TradeWinds ένας από τους ανταγωνιστές της, εξηγώντας ότι αυτό ήταν ένα δύσκολο έργο ακόμα και για έναν αφοσιωμένο και χαρισματικό επιχειρηματία σαν τον Γιάννη Αγγελικούση.«Δεν έχει την εμπειρία του πατέρα της –όλοι το γνωρίζουν αυτό. Δυστυχώς, είναι μοναχοπαίδι και αυτό σημαίνει ότι όλο το βάρος πέφτει στις πλάτες της. Για να κάνει τη δουλειά της αποτελεσματικά, ίσως να χρειαστεί να μικρύνει τα μεγέθη», εξηγούσε στην έγκυρη ναυτιλιακή έκδοση ένας άλλος πλοιοκτήτης.

Όμως στους ναυτιλιακούς κύκλους, πολλοί ήταν εκείνοι που πιστεύαν ότι θα τα καταφέρει. «Η εταιρεία είναι πολύ ισχυρή και δεν υπάρχει λόγος να πιστέψει κανείς ότι δεν θα είναι και στο μέλλον», δήλωνε ο Πάνος Λασκαρίδης. Θα χρειάζονταν μεγάλες αποτυχίες και παράλογες πρωτοβουλίες για να πληγεί μία τόσο ισχυρή εταιρεία σαν και αυτή που δημιούργησε ο Γιάννης Αγγελικούσης, έλεγε. «Δεν πιστεύω ότι η Μαρία είναι ένα άτομο που θα έκανε τέτοια λάθη», ξεκαθαρίζε.

«Η κόρη του Γιάννη είναι χαρισματική», σημείωνε πριν από περίπου δύο χρόνια, ο Αναστάσιος Παναγιαννόπουλος, ένας από τους παλιούς φίλους του Αγγελικούση. «Έχει σπουδαίες δυνατότητες και καλούς συνεργάτες, είναι πολύ καλά οργανωμένοι. Δεν νομίζω ότι θα έχει την παραμικρή δυσκολία». Και δεν είχε...

Η Ελληνίδα χήρα που κληρονόμησε μία τραπεζική αυτοκρατορία 90 δισ. δολαρίων

Η Vicky Sarfaty είχε μόλις κλείσει τα 17, όταν παντρεύτηκε τον άνδρα που θα γινόταν ο πλουσιότερος τραπεζίτης του κόσμου. Πάνω από πέντε δεκαετίες αργότερα, το Bloomberg την κατατάσσει ανάμεσα στις πλουσιότερες γυναίκες του κόσμου, αφού όπως γράφει, είναι ο θεματοφύλακας της τεράστιας περιουσίας της δυναστείας των Safra, η οποία μετρά 180 χρόνια ιστορίας και εκτείνεται σε τρεις γενιές και τέσσερις ηπείρους. Καθώς διαθέτει ελληνική υπηκοότητα, η Vicky Safra, που ζει στην Ελβετία, συγκαταλέγεται από το Forbes ανάμεσα στους ελάχιστους Έλληνες δισεκατομμυριούχους. Από τον θάνατο του Joseph Safra τον Δεκέμβριο του 2020, ο έλεγχος κάποιων εκ των σημαντικότερων περιουσιακών στοιχείων της οικογένειας πέρασε στα χέρια της 68χρονης, τότε, χήρας και των τεσσάρων παιδιών της. Είναι οι ιδιοκτήτες της ελβετικής J. Safra Sarasin, της βραζιλιάνικης Banco Safra -δύο τραπεζών με ενεργητικό 90 δισ. δολαρίων- καθώς και ακινήτων όπως ο ουρανοξύστης Gherkin του Λονδίνου και το κτίριο 660 Madison Avenue της Νέας Υόρκης. Σύμφωνα με το Bloomberg, η Vicky Safra και τα παιδιά της έχουν συνολική περιουσία 16,2 δισ. δολαρίων.

Από τη Συρία στην Ελλάδα

Η τραπεζική δυναστεία των Safra έχει τις ρίζες της στο Χαλέπι της Συρίας, όπου η οικογένεια έστησε την Safra Freres & Cie πίσω στα 1840, προκειμένου να χρηματοδοτήσει τα καραβάνια με τις καμήλες που έκαναν εμπόριο τον καιρό της Οθωμανικής Αυτοκρατορίας. Ήταν ο τόπος γέννησης του Jacob Safra, ο οποίος όμως μετέφερε την οικογένεια στη Βραζιλία το 1953. Εκεί, έστησε μία εταιρεία που δραστηριοποιούνταν στο εμπόριο μετάλλων, εξοπλισμού και ζώων, πριν να ιδρύσει μία τράπεζα. Ο Joseph, ο νεότερος γιος του, σπούδαζε στην Αγγλία όταν η οικογένεια μεταφέρθηκε στη Ν. Αμερική. Χρόνια αργότερα, με την υγεία του πατέρα του να επιδεινώνεται, μετακόμισε και εκείνος στη Βραζιλία. Και εκεί γνώρισε την μετέπειτα σύζυγό του. Ήταν και εκείνη Εβραία και η οικογένειά της είχε μεταφερθεί από την Ελλάδα στη Βραζιλία τη δεκαετία του 1950, όταν εκείνη ήταν παιδί. Παντρεύτηκαν το 1969.

«Ήταν έρωτας με την πρώτη ματιά, μία αγάπη που θα κρατούσε έως τις τελευταίες στιγμές της ζωής του», έγραφε η ετήσια έκθεση της J. Safra Sarasin. Η Vicky και ο Joseph Safra απέκτησαν 4 παιδιά και 14 εγγόνια. Ο 45χρονος Jacob είναι υπεύθυνος για τις διεθνείς δραστηριότητες της οικογενειακής επιχείρησης, ενώ το μικρότερο από τα παιδιά τους, ο 36χρονος David, έχει αναλάβει τη βραζιλιάνικη εταιρεία. Ο πατέρας τους, που έπασχε από πάρκινσον, τους προετοίμαζε για να αναλάβουν για περισσότερα από δέκα χρόνια.

Όπως ο εκλιπών σύζυγός της, που έδινε ελάχιστες συνεντεύξεις, η Vicky Safra επίσης κρατά χαμηλό προφίλ. Οι σπάνιες δημόσιες εμφανίσεις της συνήθως σχετίζονται με το φιλανθρωπικό της έργο. Οι φωτογραφίες της που κυκλοφορούν είναι ελάχιστες.

Εντυπωσιακή προσέλευση πολιτών του Βύρωνα για τον Χρήστο Γώγο

Εντυπωσιακή ήταν η μαζική παρουσία του κόσμου στην εκδήλωση για την κοπή της βασιλόπιτας της παράταξης «Νέα Εποχή Βύρωνα», με επικεφαλής τον υποψήφιο δήμαρχο Βύρωνα, κ. Χρήστο Γώγο, νυν αρχηγό της μείζονος αντιπολίτευσης.

Ο κ. Γώγος στον χαιρετισμό του αναφέρθηκε στις σημαντικότερες πρωτοβουλίες που έχει λάβει η παράταξη με γνώμονα τη βελτίωση της καθημερινότητας των πολιτών, τονίζοντας την απραξία της διοικούσας αρχής, ενώ σημείωσε ότι η προσπάθεια γίνεται συλλογικά και συνολικά από ανθρώπους που αγαπάνε και πονάνε πραγματικά και άνευ όρων τον Βύρωνα και επιθυμούν με όλη τους τη δύναμη αυτή η πόλη να βρει ξανά τη θέση που της αρμόζει.

Την εκδήλωση τίμησαν με την παρουσία τους ο κοινοβουλευτικός εκπρόσωπος της Ν.Δ. Χάρης Θεοχάρης, ο βουλευτής και γραμματέας Αυτοδιοίκησης και Διαχείρισης Κρίσεων, π. Δήμαρχος Π. Φαλήρου, Διονύσης Χατζηδάκης, οι βουλευτές του Νοτίου Τομέα Άννα Καραμανλή και Βασίλης Σπανάκης, ο εκπρόσωπος Τύπου της Ν.Δ. Τάσος Γαϊτάνης, καθώς και ο βουλευτής της Ελληνικής Λύσης Γ. Βαγενάς.

Παρόντες ήταν επίσης, ο Δήμαρχος Δάφνης Υμηττού Τάσος Μπινίσκος, αντιδήμαρχοι και περιφερειακοί σύμβουλοι, καθώς και υποψήφιοι δημοτικοί σύμβουλοι. Επίσης παραβρέθηκαν μέλη της ΔΗΜ.ΤΟ Ν.Δ Βύρωνα, της Β3 ΔΕΕΠ, η Πρόεδρος της Ένωσης Ηπειρωτών Βύρωνα Αλέκα Σιώζου, ο επίτιμος Πρόεδρος Συλλόγου Κρητών Βύρωνα- Παγκρατίου Αντώνης Γοναλάκης, εκπρόσωποι της Ένωσης Παλαιών Προσκόπων 2ου Συστήματος Βύρωνα, ο επί σειρά ετών Πρόεδρος του Αθηναϊκού και της ΕΠΑΕ Σπύρος Καλογιάννης και πολλοί ακόμα εκπρόσωποι συλλογικών φορέων της πόλης και της ευρύτερης περιοχής.

Οι προσλήψεις συμβασιούχων στους δήμους για το 2023

Εγκύκλιο για τον προγραμματισμό προσλήψεων σε δήμους, περιφέρειες και τα νομικά τους πρόσωπα, σε συνδέσμους και ιδρύματα καθώς και στα ΝΠΙΔ της Αυτοδιοίκησης που δεν ανήκουν στο Μητρώο Φορέων Γενικής Κυβέρνησης, για το 2023 εξέδωσε το υπουργείο Εσωτερικών.

Σύμφωνα με την εγκύκλιο τα αιτήματα αφορούν τις εξής κατηγορίες προσλήψεων:

- από ίδιους πόρους (για ΝΠΙΔ εκτός φορέων Γενικής Κυβέρνησης)
- ανταποδοτικού χαρακτήρα και
- με κάλυψη της δαπάνης υπό τη μορφή αντιτίμου ή λοιπών αντικαταβολών σύμφωνα με τις ανάγκες τους και λαμβάνοντας υπόψη τη δημοσιονομική κατάσταση και την ανάγκη περιστολής των κρατικών δαπανών.

Σε ότι αφορά στα αιτήματα για προσωπικό ιδιωτικού δικαίου ορισμένου χρόνου και τη σύναψη συμβάσεων μίσθωσης έργου στα ΝΠΙΔ της Αυτοδιοίκησης με προέλευση των πιστώσεων από ιδίους πόρους που δεν ανήκουν στο Μητρώο Φορέων Γενικής Κυβέρνησης, τονίζεται ότι οι εγκρίσεις θα παραμείνουν στα ίδια με πέρυσι επίπεδα με το προηγούμενο έτος.

Για τα αιτήματα που αφορούν σε προσωπικό ιδιωτικού δικαίου ορισμένου χρόνου ανταποδοτικού χαρακτήρα σε ΟΤΑ α' βαθμού και ΝΠΙΔ αυτών, η εγκύκλιος σημειώνει ότι για να χαρακτηρίζονται οι προσλήψεις ως «ανταποδοτικού χαρακτήρα» πρέπει από τη βεβαίωση περί ύπαρξης πιστώσεων του φορέα να προκύπτει ότι η δαπάνη καλύπτεται από ανταποδοτικά τέλη και έχει εγγραφεί στον προϋπολογισμό του φορέα, στους κωδικούς που αντιστοιχούν σε ανταποδοτικές υπηρεσίες.

Αξιοσημείωτη είναι η επισήμανση ότι τα κοιμητήρια δεν μπορούν να χαρακτηριστούν ανταποδοτικού χαρακτήρα υπηρεσίες.

Αυτή είναι ιστορική στιγμή: Το Κτήμα Φιξ ανήκει πλέον στους Ηρακλειώτες

Το Κτήμα Φιξ, ένας πνεύμονας πρασίνου 28 στρεμμάτων, ανήκει πλέον στους δημότες του Ηρακλείου Αττικής και ανοίγει τις πόρτες του για να υποδεχθεί τους Ηρακλειώτες και τις Ηρακλειώτισσες την Κυριακή 5 Φεβρουαρίου στις 11.00 το πρωί.

Η δημοτική αρχή του Νίκου Μπάμπαλου έκανε πράξη το όνειρο όλης της πόλης, μια διεκδίκηση που διαχρονικά όλοι οι δήμαρχοι, όλες οι διοικήσεις προσπάθησαν να επιτύχουν τα τελευταία 40 και πλέον χρόνια, καθώς το Κτήμα Φιξ θα γίνει το μεγαλύτερο πάρκο που θα δει ποτέ το Ηράκλειο, ένας χώρος Πρασίνου, Πολιτισμού και Ιστορίας της πόλης, ο οποίος θα μείνει κληρονομιά για πολλές γενιές Ηρακλειωτών.

Ο Δήμος καλεί όλους τους δημότες να έρθουν και να περπατήσουν μέσα στις πράσινες διαδρομές του και να πάρουν μια πρώτη γεύση από το μεγαλύτερο πάρκο της πόλης, από το μέρος που θα μπορούν πλέον να χαίρονται και οι ίδιοι και τα παιδιά τους και τα παιδιά των παιδιών τους.

Αγία Παρασκευή: Κι όμως το κολυμβητήριο «φάντασμα» μπορεί να ...εμφανιστεί

Ένα πραγματικά καθοριστικό βήμα έγινε για την αποπεράτωση του πολύπαθου κολυμβητηρίου στην Αγία Παρασκευή. Συγκεκριμένα, στην πρόσφατη συνεδρίαση του δημοτικού συμβουλίου της πόλης, εγκρίθηκε με συντριπτική πλειοψηφία η σύναψη δανείου, ύψους 2 εκατ. ευρώ για την εκτέλεση του έργου.

Ο δήμαρχος Αγίας Παρασκευής, κ. Βασίλης Ζορμπάς τόνισε ότι το κολυμβητήριο έχει ήδη δημοπρατηθεί, ενώ εκτίμησε πως εντός πενταμήνου θα βγει ο ανάδοχος, για να ακολουθήσει πλέον η έναρξη των έργων. Επίσης, ο ίδιος εξέφρασε την πεποίθηση ότι ο Δήμος θα εξασφαλίσει πηγές χρηματοδότησης.

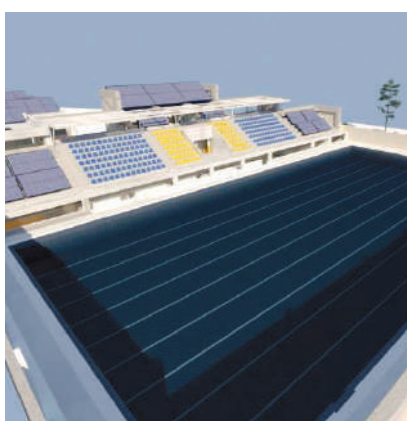

Του Πέτρου Κονβάτσου

6,5 εκατομμύρια ευρώ από ευρωπαϊκούς πόρους στη Γλυφάδα

Περισσότερα από 6,5 εκατομμύρια ευρώ από ευρωπαϊκούς πόρους, εξασφάλισε ο δήμος Γλυφάδας. Όπως αναφέρει ο δήμαρχος, Γιώργος Παπανικολάου, τα χρήματα θα διατεθούν σε πέντε πρωτοποριακά έργα που θα αλλάξουν τον τρόπο συλλογής και διαλογής απορριμμάτων στην πόλη.

Ο συνολικός προϋπολογισμός είναι 6.579.760,17 ευρώ και χρηματοδοτείται 100% από το Επιχειρησιακό Πρόγραμμα του ΕΣΠΑ για το Περιβάλλον και την Αειφόρο Ανάπτυξη.

Τα πέντε πρωτοποριακά έργα:

1) Ένα μεγάλο δίκτυο με υπόγειους και υπέργειους κάδους συλλογής βιοαποβλήτων, που θα τοποθετηθούν σε επιλεγμένα σημεία της Γλυφάδας.

2) Ολόκληρος νέος στόλος με απορριμματοφόρα για τη συλλογή βιοαποβλήτων, με δυνατότητα για ασφαλή αποκομιδή των απορριμμάτων κατά την πλαγιοπροσέγγιση σε παρκαρισμένα οχήματα και για ταχεία αποκομιδή απορριμμάτων σε πολυσύχναστούς δρόμους του Δήμου.

3) Νέα ηλεκτροκίνητα απορριμματοφόρα για τη συλλογή βιοαποβλήτων.

4) Εγκατάσταση «έξυπνου» ολοκληρωμένου συστήματος παρακολούθησης και διαχείρισης του στόλου των οχημάτων και των κάδων.

5) Δράσεις ευαισθητοποίησης πολιτών, για την ενεργό συμμετοχή και δράση στο πλαίσιο του εγχειρήματος.

ΑΔΑ: ΨΟΔΜΑΒΜΤΛΡ-Δ/9

ΚΩΔΙΚΟΣ ΔΕΙΚΤΗ	ΟΝΟΜΑΣΙΑ ΔΕΙΚΤΗ	ΜΟΝΑΔΑ ΜΕΤΡΗΣΗΣ	ΚΑΤΑΨΕΙΡΕΣ ΠΕΡΙΦΕΡΕΙΑΣ	ΤΙΜΗ ΣΤΟΧΟΥ
[illegible]	Ετησία ανομάδευτη Τρισδιάστατη [illegible]	[illegible]	[illegible]	[illegible]

ΧΡΟΝΟΣ/ΤΑΜΙΑ ΥΛΟΠΟΙΗΣΗΣ

Α. Η ημερομηνία έναρξης της Πράξης ορίζεται η 09/06/2022

Β. Η ημερομηνία λήξης της Πράξης ορίζεται η 25/12/2023

Γ. Η ανάλυση της νομικής δέσμευσης του προϋπολογισμού προϋπολογισμού ένας 2019/07 6.579.760,17

ΕΑΤΑΝΟΜΗ ΚΟΣΤΟΥΣ ΠΡΑΞΗΣ

ΥΦΙΣΤΑΜΕΝΗ ΔΗΜΟΣΙΑ ΔΑΠΑΝΗ	0,00
ΜΗ ΕΝΕΧΥΜΕΝΟΣ ΠΡΟΥΠΟΛΟΓΙΣΜΟΣ	0,00
ΣΥΝΟΛΙΚΟ ΚΟΣΤΟΣ ΠΡΑΞΗΣ	6.579.760,17
ΥΦΙΣΤΑΜΕΝΗ ΕΠΛΕΟΝΗ ΔΗΜΟΣΙΑ ΔΑΠΑΝΗ ΠΡΑΞΗΣ	6.579.760,17

Δ. ΠΡΟΟΔΟΣ ΥΛΟΠΟΙΗΣΗΣ ΠΡΑΞΗΣ ΤΟ ΠΡΟΓΡΑΜΜΑ ΔΗΜΟΣΙΩΝ ΕΠΕΝΔΥΣΕΩΝ

ΚΩΔ. ΔΑ	ΚΩΔ. ΠΡΑΞΗΣΕΑ (ΚΩΔΙΚΟΣ ΕΝΑΡΙΘΜΟΥ)	ΠΡΟΤΑΣΗ ΕΓΓΡΑΦΗΣ	ΣΥΝΟΛΙΚΟΣ ΑΠΟΒΑΘΕΙΣ ΠΟΥ ΧΡΗΜΑΤΟΔΟΤΗΘΗΚΑΝ ΕΝΕΡΓΟΣ ΣΗΜΑΝΤΙΚΟΣ (ΠΟΥ ΠΙΣΤΟΠΟΙΗΘΗΚΑΝ ΤΟΥΛΑΧΙΣΤΟΝ ΤΟΥ ΑΡΘΡΟΥ 2)	[illegible]
[illegible]	[illegible]	[illegible]	[illegible]	[illegible]

ΣΥΝΟΛΟ Π/Υ 6.579.760,17

Ε. ΟΡΟΙ ΧΡΗΜΑΤΟΔΟΤΗΣΗΣ

Ο δικαιούχος υποχρεούται να τηρεί όλους τους κανόνες και τις υποχρεώσεις [illegible]

ΕΣΠΑ 2014-2020

Κοπή πίτας – παράσταση νίκης για τον δήμαρχο Ηλιούπολης

Ασφυκτικά γεμάτο ήταν το Δημοτικό Αναψυκτήριο Ηλιούπολης «Δημήτρης Κιντής», κατά τη διάρκεια της εκδήλωσης για την κοπή της πρωτοχρονιάτικης πίτας που πραγματοποίησε η Παράταξη «Ηλιούπολοι μαζί – ΕΝΑΚ» του δημάρχου Ηλιούπολης κ. Γιώργου Χατζηδάκη, στην οποία υπήρξε παρουσία βουλευτών από ΝΔ, ΣΥΡΙΖΑ και ΠΑΣΟΚ, αλλά και των πρώην Δημάρχων Θ. Γεωργάκη και Γ. Αναγνώστου.

Ο κ. Χατζηδάκης στην ομιλία του, αφού ευχαρίστησε αρχικά τους παρευρισκόμενους, ευχήθηκε σε όλους καλή χρονιά. «Σας ευχαριστώ για αυτή τη δυναμική παρουσία.

Αυτή η παρουσία είναι πολύ σημαντική και μας δίνει δύναμη να συνεχίσουμε», είπε, σημειώνοντας ότι «επιλέξαμε αυτόν εδώ τον χώρο, το Αναψυκτήριο, γιατί πριν από 3,5 περίπου χρόνια ξεκινήσαμε από εδώ αυτή την προσπάθεια». Όπως τόνισε: «Τότε ήμασταν λίγοι, πολλοί λιγότεροι απ' ότι είμαστε σήμερα. Κι όμως είχαμε το πάθος, την αγάπη, τη θέληση για προσφορά, αναγνωρίστηκε αυτό και συνεχίζουμε με το ίδιο πάθος μέχρι σήμερα. Με αυτή την αγάπη για την πόλη μας, με αυτή τη διάθεση για προσφορά, για κοινωνική αλληλεγγύη».

Ενώ ολοκλήρωσε λέγοντας πως «είμαστε εδώ όμως, κι είστε κι εσείς παρόντες, προκειμένου στην επόμενη 5ετία και τα δύο αυτά ζητήματα για την πόλη μας θα γίνουν πράξη!».

«Συναγερμό» για συστράτευση σήμανε ο δήμαρχος Κηφισιάς

Με το σύνθημα «Μαζί δίνουμε λύσεις», οι συνδυασμοί «Συμμαχία Πολιτών Κηφισιάς – Νέας Ερυθραίας – Εκάλης» με επικεφαλής τον δήμαρχο Γιώργο Θωμάκο και «αλλάΖΩ την πόλη μου Κηφισιά – Ν. Ερυθραία – Εκάλη» με επικεφαλής τον αντιδήμαρχο Γιώργο Σκορδίλη, ανακοίνωσαν τη συνεργασία τους για τις δημοτικές εκλογές του προσεχούς Οκτωβρίου.

Παράλληλα, δύο ακόμα συνεργασίες, με τον Θεοχάρη Αποστόλου και τον Κύρο Ασφή, οι οποίοι θα είναι υποψήφιοι στο ψηφοδέλτιο του συνδυασμού του, ανακοίνωσε ο δήμαρχος Κηφισιάς.

Πρόκειται για κινήσεις που επιβεβαιώνουν την δύσκολη μάχη που πρόκειται να δοθεί στον δήμο της Κηφισιάς, καθώς έχει ήδη ανακοινωθεί η υποψηφιότητα του κ. Ξυπολυτά, που πιθανότατα θα έχει και την στήριξη της ΝΔ ενώ είναι "ανοιχτό" αν θα κατέβει και ο πρώην δήμαρχος και νυν επικεφαλής της μείζονος μειοψηφίας και πρόεδρος του ΕΟΑΝ, κ. Νίκος Χιωτάκης.

Νέοι «τριγμοί» στην παράταξη του δημάρχου Φιλοθέης – Ψυχικού

Την παραίτηση της από τη θέση της αντιδημάρχου Φιλοθέης- Ψυχικού αλλά και την αποχώρηση της από την παράταξη του δημάρχου Δημήτρη Γαλάνη «ΠΡΟΑΣΤΙΟ ΠΡΟΤΥΠΟ» ανακοίνωσε με επιστολή της η Αλίκη Γκιζελή. Η παραίτηση αποτελεί ακόμα έναν «κρίκο» στην «αλυσίδα» αποχωρήσεων από τη διοίκηση με κυριότερες αυτές της Φαίνης Χατζηαθανασιάδου (υποψήφια δήμαρχος), της Πέννυς Ζαφειροπούλου- Σαρρή και του Χαράλαμπου Μπονάτσου (υποψήφιος δήμαρχος).

Στην επιστολή παραίτησης της η κα Γκιζέλη αναφέρει μεταξύ άλλων ότι εδώ και περίπου 2 χρόνια είχε σοβαρές διαφωνίες με τον δήμαρχο για τον χειρισμό ορισμένων θεμάτων που αφορούν τόσο στον τρόπο διοίκησης και διαχείρισης του Δήμου, όσο και στον τρόπο συνεργασίας των μελών της Εκτελεστικής και της ευρύτερης ομάδας των εκλεγμένων της συμπολίτευσης.

ΤΡΙΑ ΝΕΑ «ΚΑΛΑΘΙΑ»

Έρχονται της Σαρακοστής, του πασχαλινού τραπεζιού και για λαμπάδες και παιχνίδια για τα παιδιά

Τρία νέα «καλάθια του νοικοκυριού» αναμένεται να ξεκινήσουν το προσεχές χρονικό διάστημα, ενόψει του Πάσχα. Σύμφωνα με πληροφορίες, ο υπουργός Ανάπτυξης κ. Άδωνις Γεωργιάδης, σχεδιάζει ένα καλάθι με νηστίσιμα είδη λόγω Σαρακοστής, στη συνέχεια θα υπάρξει ένα καλάθι με τα είδη που αφορούν στο πασχαλινό τραπέζι ενώ σχεδιάζεται να υπάρξει και ένα καλάθι για τα παιδιά, όπως συνέβη και στις εορτές των Χριστουγέννων. Το σαρακοστιανό καλάθι αναμένεται να είναι έτοιμο τις τελευταίες μέρες του Φεβρουαρίου, δηλαδή, λίγες μέρες πριν την Καθαρή Δευτέρα ενώ όσο πλησιάζουμε προς την Μεγάλη Εβδομάδα θα ενταχθούν σε αυτό και προϊόντα που αφορούν στο εορταστικό τραπέζι και θα εξελιχθεί σε καλάθι του Πάσχα.

Στο μεταξύ, όπως δήλωσε πρόσφατα ο υπουργός Ανάπτυξης και Επενδύσεων Άδωνις Γεωργιάδης, η πρωτοβουλία για το καλάθι του νοικοκυριού, θα πάρει παράταση μέχρι και τον Ιούνιο προκειμένου να προστατευτούν οι καταναλωτές. Υπενθυμίζεται ότι το μέτρο είχε υπολογιστεί αρχικά να διαρκέσει έως και τον Μάρτιο. Οπότε, το αμέσως προσεχές διάστημα, αναμένεται η απόφαση της Επιτροπής Ανταγωνισμού για να επιτραπεί η παράταση του μέτρου.

> Ο Άδωνις Γεωργιάδης ξεκαθάρισε ότι το μέτρο παίρνει παράταση μέχρι και του Ιούνιο για να στηριχθούν τα νοικοκυριά

Σταθερές τιμές στο 92% των προϊόντων

Στο 92% των προϊόντων που περιλαμβάνονται στο «Καλάθι του Νοικοκυριού», οι τιμές μειώνονται ή διατηρούνται σταθερές την 14η εβδομάδα εφαρμογής της πρωτοβουλίας της Κυβέρνησης (01/02/2023 -07/02/2023).

Αυτό σημειώνεται σε ανακοίνωση του υπουργείου Ανάπτυξης και Επενδύσεων σήμερα, Τετάρτη 1η Φεβρουαρίου, με βάση τους τιμοκαταλόγους που γνωστοποίησαν οι αλυσίδες σούπερ μάρκετ. «Σε αξία συνόλου «Καλαθιού» η αξία έμεινε σταθερή. Εντός Φεβρουαρίου αναμένονται οι πρώτες νέες μειώσεις» σχολίασε σε ανάρτησή του στο Twitter, ο Υπουργός Ανάπτυξης και Επενδύσεων, κ. Άδωνις Γεωργιάδης.

Ειδικότερα, από το σύνολο 833 προϊόντων στο «Καλάθι του Νοικοκυριού» που είναι απολύτως συγκρίσιμα:
-στα 48, ποσοστό 6%, η τιμή μειώθηκε,
-στα 720, ποσοστό 86%, η τιμή παρέμεινε σταθερή
-και σε 65, ποσοστό 8%, η τιμή αυξήθηκε.

Θα συνεχιστεί η στήριξη των νοικοκυριών

Σχετικά με την νομοθετική ρύθμιση για το καλάθι του νοικοκυριού, που κανονικά λήγει στις 31 Μαρτίου, ο κ. Παπαθανάσης σημείωσε πως εφόσον η ακρίβεια παραμένει, η κυβέρνηση πρέπει να συνεχίσει την στήριξη και όπως είχε ειπωθεί εξ αρχής, οδεύοντας προς την λήξη του μέτρου, θα ληφθούν οι ανάλογες αποφάσεις, για να δοθούν οι σχετικές παρατάσεις.

Στο ερώτημα, τι εξοικονομεί μια οικογένεια αγοράζοντας από το καλάθι, ο κ. Παπαθανάσης, επανέλαβε πως μία τετραμελής οικογένεια κερδίζει περίπου 80 ευρώ τον μήνα. Μαζί με την κάρτα αγορών, για την οποία ξεκινούν οι αιτήσεις στις επόμενες ημέρες και έως 3 Μαρτίου θα γίνει η καταβολή των ποσών, το Market Pass, θα δώσει ένα ποσό το οποίο είναι 10% στις αγορές των καταναλωτών. «Για μία τετραμελή οικογένεια αυτό σημαίνει 52 ευρώ και αν χρησιμοποιεί η ίδια η οικογένεια και το καλάθι μπορεί να έχει ένα όφελος 80 ευρώ. Δεν μπορούμε 100% να καλύψουμε την ακρίβεια. Θα ήταν ψέματα να το πούμε, αλλά κάνουμε κάθε τι, ό,τι μπορούμε, προκειμένου να στηρίξουμε τα νοικοκυριά» τόνισε ο κ. Παπαθανάσης.

Αιτήσει για το Market Pass

Την ερχόμενη εβδομάδα θα ξεκινήσουν οι αιτήσεις για την χορήγηση του Market Pass, ανέφερε ο αναπληρωτής υπουργός και ο τρόπος υποβολής της αίτησης θα είναι ανάλογος με το Fuel Pass. «Εάν επιλέξουμε να πιστωθούν τα χρήματα σε λογαριασμό IBAN, θα έχουμε μία μείωση 20%, αλλά θα καταβληθούν τρεις μήνες μαζί, δηλαδή Φεβρουάριος, Μάρτιος, Απρίλιος σε μία καταβολή στις 3 Μαρτίου και αφορά το 85% των συμπολιτών μας. Αυτό είναι που θέλουμε να κάνουμε, να στηρίξουμε πραγματικά τα νοικοκυριά και το έχουμε πει ότι αυτό το 10% είναι καλύτερο από το 7% που προτείνει ο ΣΥΡΙΖΑ ως μείωση του ΦΠΑ» προσέθεσε ο κ. Παπαθανάσης. «Οι πολίτες μπορούν άρα να επιλέξουν είτε να καταβληθούν τα χρήματα στο λογαριασμό IBAN, διαφορετικά στην άυλη κάρτα πρέπει να τα χρησιμοποιήσουν σε αγορές σε σουπερμάρκετ, οπωροπωλεία, παντοπωλεία, κρεοπωλεία αλλά και σε λαϊκές αγορές που όπου οι έμποροι και οι παραγωγοί έχουν POS» συμπλήρωσε ο αναπληρωτής υπουργός Ανάπτυξης, σημειώνοντας ότι το συγκεκριμένο μέτρο θα τρέξει έξι μήνες.

Ο πληθωρισμός στα τρόφιμα

Ο πληθωρισμός στα τρόφιμα είναι 15% σύμφωνα με επίσημα στοιχεία, σημείωσε ο κ. Παπαθανάσης, υπογραμμίζοντας ότι αυτό το 15% είναι το τρίτο χαμηλότερο της Ευρώπης.

Ο αναπληρωτής υπουργός, σημείωσε και ότι αλλάζει η σήμανση στα προϊόντα των σουπερμάρκετ. Όπως είπε, από τότε που ξεκίνησε το καλάθι, έχουν γίνει διορθωτικές κινήσεις με τη σήμανση, ωστόσο παρατηρήθηκε ότι η τιμή μονάδος αναγράφεται με μικρά γράμματα. «Αυτό το οποίο κάνουμε είναι ότι νομοθετούμε έτσι ώστε να υπάρχει με την ίδια γραμματοσειρά, στο ίδιο μέγεθος και η τιμή του προϊόντος και η τιμή ανά κιλό. Αν για παράδειγμα αγοράζουμε φέτα 300 γραμμάρια, θα έχουμε την τιμή του προϊόντος και δίπλα θα έχουμε την τιμή ανά κιλό. Αυτό γίνεται άμεσα. Σιγά σιγά εναρμονίζονται όλα τα σουπερμάρκετ και βεβαίως και εμείς προβαίνουμε και σε ελέγχους για να δούμε αν έχει εναρμονιστεί όλη η λειτουργία των σουπερμάρκετ. Από Δευτέρα όλα τα σουπερμάρκετ θα πρέπει να έχουν τις τιμές με τον ίδιο τρόπο» δήλωσε ο κ. Παπαθανάσης.

Όσον αφορά στις εκπτώσεις, ισχύει πλέον ότι η τιμή αναφοράς απ' όπου ξεκινά η έκπτωση είναι η χαμηλότερη τιμή των τριάντα προηγούμενων ημερών. Και εκεί ξεκινούν οι έλεγχοι, σύμφωνα με τον κ. Παπαθανάση, ενώ προειδοποίησε ότι τα πρόστιμα θα είναι αυστηρά.

ΣΕ ΑΦΗΣΑ ΣΤΟ ΧΟΕΣ
ΕΙΣΑΙ ΤΡΕΛΗ
ΝΕΟ ΤΡΑΓΟΥΔΙ
ΣΚΑΝΑΡΕ ΕΔΩ
ΚΑΙ ΑΚΟΥΣΕ ΤΟ
You Tube
Spotify
NIKOS
VERTIS
heaven
ΤΗΛΕΑΜΑ

STOP BULYLING!

Νομοσχέδιο για την Πρόληψη και Αντιμετώπιση της Ενδοσχολικής Βίας και του Σχολικού Εκφοβισμού

Στην επέκταση και εμβάθυνση των δράσεων για την αντιμετώπιση του φαινομένου της Ενδοσχολικής Βίας και του Σχολικού Εκφοβισμού στοχεύει το υπουργείο Παιδείας, με την εισαγωγή ενός ειδικού, στοχευμένου νομοσχεδίου για την προώθηση θετικών προτύπων σχέσεων εντός της σχολικής κοινότητας.

Τα τρία βασικά σημεία του νομοσχεδίου

Το νομοσχέδιο για την Πρόληψη και Αντιμετώπιση της Ενδοσχολικής Βίας και του Σχολικού Εκφοβισμού, μέσω του προγράμματος «Ζούμε Αρμονικά ΜΑΖΙ, Σπάμε τη Σιωπή!», έρχεται να εμβαθύνει τις δράσεις που ήδη έχουν αναπτυχθεί από το υπουργείο Παιδείας σε διάφορα επίπεδα.

Ενδεικτικά, μπορούν να αναφερθούν: ο διπλασιασμός αριθμού ψυχολόγων και κοινωνικών λειτουργών που υπηρετούν στα σχολεία, η θεσμοθέτηση Συμβούλου Σχολικής Ζωής σε κάθε σχολική μονάδα δευτεροβάθμιας εκπαίδευσης, η ενδυνάμωση υποστηρικτικών φορέων -όπως τα Κέντρα Διεπιστημονικής Αξιολόγησης, Συμβουλευτικής και Υποστήριξης (ΚΕΔΑΣΥ)- με αύξηση του συνολικού προϋπολογισμού, η συνεργασία με αρμόδιους φορείς για στοχευμένες παρεμβάσεις στα σχολεία, η εισαγωγή των Εργαστηρίων Δεξιοτήτων στο υποχρεωτικό ωρολόγιο πρόγραμμα από το Νηπιαγωγείο μέχρι και το Γυμνάσιο και τα προγράμματα «Ημερολόγια Εκφοβισμού» (για μαθητές Γυμνασίου) και «Σχολική Διαμεσολάβηση: Πρόληψη και Επίλυση της Ενδοσχολικής Βίας» (για μαθητές από ΣΤ' Δημοτικού και άνω), οι επιμορφώσεις σε πάνω από 125.000 εκπαιδευτικούς σε σχετικά θέματα, καθώς και τα 166 Νέα Προγράμματα Σπουδών και τα νέα σχολικά εγχειρίδια που θα τα συνοδεύουν καλλιεργούν το πνεύμα κατά της βίας και των διακρίσεων (π.χ. μέσα από τα κείμενα στα μαθήματα της Γλώσσας και της Λογοτεχνίας).

Το Πρόγραμμα «Ζούμε Αρμονικά ΜΑΖΙ, Σπάμε τη Σιωπή!» συμπληρώνει τις παραπάνω δράσεις και ταυτόχρονα αποτελεί, σύμφωνα με κύκλους του υπουργείου Παιδείας, «μια πολυπαραγοντική, οργανωμένη και εξειδικευμένη απάντηση του ΥΠΑΙΘ σε φαινόμενα ενδοσχολικής βίας και εκφοβισμού».

Σύμφωνα με ανεπίσημη ενημέρωση από το υπουργείο, το πρόγραμμα απευθύνεται σε μαθητές, γονείς, εκπαιδευτικούς, και στελέχη εκπαίδευσης, με στόχο την πρόληψη, αντιμετώπιση και προστασία παιδιών και εφήβων από κάθε μορφή βίας και σχολικού εκφοβισμού και την δημιουργία ασφαλών, συμπεριληπτικών, και υγειών σχολικών κοινοτήτων και εκπαιδευτικών περιβαλλόντων ικανών να προάγουν την αρμονική ψυχοκοινωνική ανάπτυξη και πρόοδο όλων των μαθητών/τριών και εκπαιδευμένων. Το πρόγραμμα χρηματοδοτείται μέσω εθνικών πόρων που έχει διαθέσει το ΥΠΑΙΘ.

Στο πλαίσιο του προγράμματος, σύμφωνα με ανεπίσημη ενημέρωση από το υπουργείο Παιδείας:

1. Δημιουργούνται ομάδες δράσεις για την αντιμετώπιση της σχολικής βίας.

Σε επίπεδο σχολικής μονάδας, ο Διευθυντής μαζί με έναν εκπαιδευτικό που ορίζεται από εκείνον (στην Πρωτοβάθμια Εκπαίδευση) ή τον Σύμβουλο Σχολικής Ζωής (στη Δευτεροβάθμια Εκπαίδευση) θα είναι Υπεύθυνοι Αντιμετώπισης της Σχολικής Βίας και Εκφοβισμού και θα λειτουργούν ως σημείο αναφοράς και ενημέρωσης για θέματα σχολικού εκφοβισμού, θα υλοποιούν εκπαιδευτικές δράσεις και προγράμματα ευαισθητοποίησης στη σχολική μονάδα τους και θα επιλαμβάνονται περιστατικών ενδοσχολικής βίας και εκφοβισμού, σε άμεση επικοινωνία με την τετραμελή Ομάδα Δράσης της Διεύθυνσης στην οποία υπάγονται.

Ομάδες δράσεις

Σε επίπεδο Διεύθυνσης Εκπαίδευσης, θα λειτουργήσουν τετραμελείς Ομάδες Δράσης, αποτελούμενες από τον Διευθυντή Εκπαίδευσης, έναν Σύμβουλο Εκπαίδευσης, έναν ψυχολόγο και έναν κοινωνικό λειτουργό ώστε να υπάρχει εποπτεία του προγράμματος σε τοπικό επίπεδο. Οι Ομάδες Δράσεις θα συντάσσουν ετήσιες εκθέσεις με τις παρατηρήσεις και τα συμπεράσματά τους για τα περιστατικά ενδοσχολικής βίας που έλαβαν χώρα μαζί με τις προτάσεις τους, και θα τις υποβάλλουν στον Περιφερειακό Διευθυντή Εκπαίδευσης ο οποίος θα ενημερώνει τακτικά το ΥΠΑΙΘ, εξασφαλίζοντας τη χάραξη μελλοντικής πολιτικής ενάντια στην ενδοσχολική βία βάσει δεδομένων.

Σε κεντρικό επίπεδο, θα συσταθεί επιτροπή εμπειρογνωμόνων που έχει την ευθύνη για την εποπτεία και την επιμέλεια του προγράμματος, καθώς και τη συναγωγή σχετικών συμπερασμάτων. Η επιτροπή θα αναλάβει την

> Το Πρόγραμμα «Ζούμε Αρμονικά ΜΑΖΙ, Σπάμε τη Σιωπή!» αποτελεί «μια πολυπαραγοντική, οργανωμένη και εξειδικευμένη απάντηση του ΥΠΑΙΘ σε φαινόμενα ενδοσχολικής βίας και εκφοβισμού».

εκπόνηση ειδικών πρωτοκόλλων πρόληψης και χειρισμού φαινομένων ενδοσχολικής βίας και εκφοβισμού. Με αυτόν τον τρόπο επιτυγχάνεται η επιστημονική αρτιότητα του προγράμματος.

Τέλος, το νομοσχέδιο προβλέπει την θεσμική κατοχύρωση δυνατότητας συνεργασίας μεταξύ φορέων και δομών που δραστηριοποιούνται κατά της ενδοσχολικής βίας και εκφοβισμού.

2. Αναπτύσσεται πλατφόρμα για αναφορές περιστατικών βίας με την δυνατότητα και ΑΝΩΝΥΜΗΣ αναφοράς.

Η πλατφόρμα έχει αναπτυχθεί από το Ινστιτούτο Τεχνολογίας Υπολογιστών και Εκδόσεων (ΙΤΥΕ) ΔΙΟΦΑΝΤΟΣ σε συνεργασία με την κεντρική επιτροπή εμπειρογνωμόνων. Σε αυτήν, οι μαθητές θα μπορούν να αναφέρουν περιστατικά συμπληρώνοντας την ειδικά διαμορφωμένη φόρμα καταγραφής περιστατικού ΑΝΩΝΥΜΑ ή επώνυμα, ενώ οι γονείς θα μπορούν να αναφέρουν περιστατικά επώνυμα. Θα δοθεί έτσι η δυνατότητα σε περισσότερα θύματα σχολικού εκφοβισμού να μιλήσουν και να υποστηριχθούν. Θα απαιτείται η σύνδεση με κωδικούς Πανελληνίου Σχολικού Δικτύου (για μαθητές) ή Taxis (για γονείς).

Η πλατφόρμα θα περιέχει επίσης πρωτόκολλα διαχείρισης περιστατικών, καλές πρακτικές, καθώς και στοχευμένο ενημερωτικό υλικό προς ενημέρωση της εκπαιδευτικής κοινότητας, τους γονείς και το ευρύτερο κοινό, λειτουργώντας έτσι ως κεντρικός ψηφιακός κόμβος του ΥΠΑΙΘ κατά της ενδοσχολικής βίας και εκφοβισμού.

Η αναφορά θα αποστέλλεται στην:

- Ομάδα Δράσης όπου αποδέκτες των αναφορών θα είναι οι Υπεύθυνοι Αντιμετώπισης της Σχολικής Βίας και Εκφοβισμού της οικείας σχολικής μονάδας που θα μπορούν να επιληφθούν αμέσως των περιστατικών αυτών,
- Ομάδα Δράσης της αρμόδιας Δ/νση Εκπαίδευσης.

Σε περίπτωση αδυναμίας επίλυσης του ζητήματος σε επίπεδο σχολείου, η σχολική ομάδα δράσης καταφεύγει στην αρμόδια ομάδα της Δ/νσης Εκπαίδευσης για υποστήριξη.

Τέλος, θα δίνεται η δυνατότητα στον αναφέροντα να παρακολουθήσει την πορεία της αναφοράς του μέσω της ειδικά διαμορφωμένης πλατφόρμας.

3. Συστηματικές επιμορφώσεις εκπαιδευτικών.

Το Ινστιτούτο Εκπαιδευτικής Πολιτικής (ΙΕΠ) θα αναπτύξει νέο και εμπλουτισμένο υλικό για την επιμόρφωση των εκπαιδευτικών. Άμεσος στόχος είναι η επιμόρφωση των Ομάδων Δράσης των Διευθύνσεων Εκπαίδευσης και των Υπεύθυνων Αντιμετώπισης της Σχολικής Βίας και Εκφοβισμού των σχολικών μονάδων μέσα στο πρώτο έτος λειτουργίας του προγράμματος.

Ενδοσχολική Βία και Εκφοβισμός σε Ελλάδα και εξωτερικό

Μερικά από τα δεδομένα που έχουν καταγραφεί για το φαινόμενο καταδεικνύουν τη σημασία στοχευμένων δράσεων ήδη από τις πρώτες σχολικές τάξεις.

Σύμφωνα με Πανελλαδική έρευνα που διεξήχθη για το Χαμόγελο του Παιδιού (2022), βασικές Αιτίες που οι νέοι (16-20 ετών) αποδίδουν την πυροδότηση του εκφοβισμού είναι η διαφορετικότητα και συγκεκριμένα η διαφορετική εθνικότητα (85%), σεξουαλική ταυτότητα (82%) και νοητική ικανότητα (82%).

Επίσης, σύμφωνα με την ίδια έρευνα, μόνο 40% όσων δέχθηκαν εκφοβισμό σε παιδική ηλικία ζήτησαν βοήθεια, με τους γονείς να αποτελούν πρώτη επιλογή στο 18%, και τους καθηγητές στο 6%. Η λεκτική επίθεση και ο συναισθηματικός εκβιασμός αποτελούν τους πρώτους συνειρμούς τους έννοιας «εκφοβισμός» για 8 στους 10 Έλληνες. Επιπλέον, σύμφωνα με την Εθνική Έρευνα του Ελληνικού Κέντρου Ασφαλούς Διαδικτύου του ΙΤΕ για διαδικτυακές συνήθειες (2021-2022), μόνο το 35% των παιδιών που έπεσε θύμα διαδικτυακού εκφοβισμού απευθύνθηκε σε κάποιον ενήλικα για βοήθεια, .

Σε διεθνές επίπεδο, σύμφωνα με στοιχεία της UNESCO επί του θέματος: Παγκοσμίως, 1 στους 3 μαθητές έχει υπάρξει θύμα σχολικού εκφοβισμού από συμμαθητές του τον τελευταίο μήνα. Ειδικότερα την Ευρώπη, το η αναλογία είναι 1 στους 4 μαθητές.

Παγκοσμίως, το ποσοστό μαθητών που υφίσταται σχολική βία μειώνεται με την ηλικία, με τα μεγαλύτερα ποσοστά ωστόσο να καταγράφονται μεταξύ 10-15 ετών.

Μόνο σε 5 χώρες έχει μειωθεί το ποσοστό των μαθητών που είναι θύμα σχολικού εκφοβισμού και σωματικής βίας.

Μεταξύ του 2015 και του 2018, παρατηρήθηκε αύξηση στα παιδιά που είναι δέκτες σχολικού εκφοβισμού κατά 4%, κατά μέσο όρο στις χώρες του ΟΟΣΑ.

Τέλος, σύμφωνα με στοιχεία του ΠΟΥ, τα αγόρια τείνουν να εκφοβίζουν άλλους περισσότερο από τα κορίτσια, ενώ περίπου 1 στα 12 αγόρια (8%) δήλωσε ότι είχαν εκφοβίσει άλλους τουλάχιστον 2-3 φορές τους τελευταίους δύο μήνες, σε σύγκριση με 1 στα 20 κορίτσια (5%).

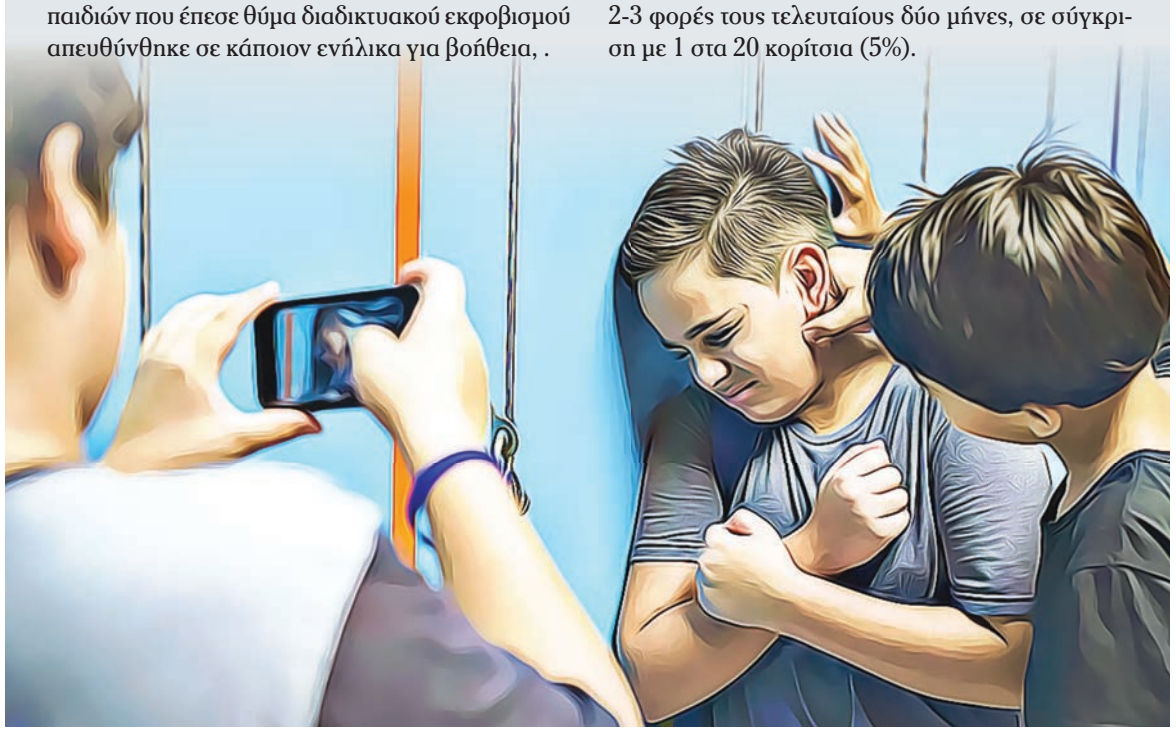

Αννίτα Πάνια: Θέλει τρέλα και του καθενός μας την προσωπική κορδέλα!

Η Αννίτα Πάνια επέστρεψε τηλεοπτικά μέσα από το «Έλεος», που παρουσιάζει μαζί με τον Ηλία Ψινάκη στο MEGA

Η εκπομπή τους έκανε πρεμιέρα και οι δύο τους αποθεώθηκαν στο Twitter. Στην πρώτη συνέντευξη που παραχώρησε η Αννίτα Πάνια, μίλησε για τα λάθη που έκανε μέχρι σήμερα, για τι ακριβώς μετανιώνει, έκανε τον απολογισμό της και αποκάλυψε ποιον θα ήθελε να έχει απέναντί της ιδανικά για να του κάνει συνέντευξη. Διαβάστε ένα απόσπασμα από τη συνέντευξή της

Τελειώσατε το μεταφραστικό τμήμα του Γαλλικού Ινστιτούτου, πώς προέκυψε η τηλεόραση; Ήταν κάτι που ονειρευόσασταν από παιδί;

«Δεν ονειρεύτηκα τίποτα. Απλά ήρθε σε μια φάση που το έκανα κέφι κι έμεινε τα περισσότερα χρόνια της ζωής μου. Ευτυχώς είχα την ευκαιρία να κάνω ό,τι σκαρφιζόμουν πάντα».

Αν γυρίζατε τον χρόνο πίσω, θα ακολουθούσατε την ίδια πορεία; Μετανιώσατε ποτέ για επιλογές σας;

«Δεν θα άλλαζα πολλά. Σίγουρα υπήρξαν και στιγμές που δεν ήταν αυτό που ακριβώς ήθελα, αλλά βρίσκω πάντα τρόπο να ξορκίζω τη δυσκολία».

Απωθημένα έχετε; Είτε από τη ζωή είτε από τη δουλειά;

«Όχι, δόξα τω Θεώ».

Μετράτε 28 χρόνια σε αυτόν τον χώρο. Τι λατρεύετε να μισείτε στην τηλεόραση;

«Κανένα μίσος, καμία λατρεία».

Η τηλεόραση του 2023 σε σχέση με την τηλεόραση του 1995, οπότε και ξεκινήσατε, έχει εκσυγχρονιστεί ή έχει γίνει πιο συντηρητική;

«Όλα τριγύρω αλλάζουνε κι όλα τα ίδια μένουν».

Πώς το εξηγείτε;

«Το ανθρώπινο DNA δεν αλλάζει, απλά εξελίσσεται και προσαρμόζεται. Δεν είναι τυχαίο μάλλον το γεγονός ότι πολλά προγράμματα σήμερα, π.χ. τηλεπαιχνίδια, προβάλλονται ξανά μετά από δεκαετίες, και μάλιστα με μεγάλη επιτυχία και αποδοχή από το κοινό».

Τι θα αλλάζατε στην ελληνική τηλεόραση και τι θεωρείτε ότι λείπει από αυτή σήμερα;

«Θα πρόσθετα φαντασία και καινούργιες εγχώριες ιδέες σε επίπεδο εκπομπών, χωρίς φόβο και πάθος. Την ίδια στιγμή που στη μυθοπλασία υπάρχει φουλ δημιουργικότητα, οι εκπομπές και τα shows γίνονται αυστηρά με… ψώνια από το εξωτερικό».

Τελικά η ζωή θέλει τρέλα;

«Θέλει τρέλα και του καθενός μας την προσωπική κορδέλα!»

Χάρης Βαφειάς: Ο πλοιοκτήτης του Dragons' Den με το παρατσούκλι «Harry Potter»

Καλεσμένος στο The 2Night Show βρέθηκε ο Χάρης Βαφειάς. Ο επιχειρηματίας και πλοιοκτήτης μίλησε για την επαγγελματική του πορεία από τα πρώτα του βήματα στη Ναυτιλία μέχρι τη μεγάλη του επιτυχία στο Χρηματιστήριο της Νέας Υόρκης.

«Ίσως κληρονόμησα το δαιμόνιο του παππού μου που ξεκίνησε από τη Χίο και πήγε στην Αργεντινή χωρίς να ξέρει τη γλώσσα, ούτε να έχει τα χρήματα για να κάνει ένα νέο ξεκίνημα στο εμπόριο κρεάτων. Και τα κατάφερε. Ο παππούς ήταν 7 αδέλφια, από ένα μικρό χωριουδάκι, από το οποίο δεν κατάγονται οι Έλληνες εφοπλιστές, το 90% κατάγονται από τα Καρδάμυλα και αποφάσισε να φύγει και να πάει στην άλλη άκρη της γης. Δεν γύρισε ποτέ ξανά ουσιαστικά, γιατί η δουλειά του ήταν εκεί, είχε ζώα και φάρμες, απλά η γυναίκα του δεν ήθελε να μένει μόνιμα στην Αργεντινή και ερχόταν συχνά για την οικογένειά του. Όποιος τολμάει έχει και μεγάλες πιθανότητες να κερδίσει», είπε αρχικά.

Και πρόσθεσε: «Ο πατέρας μου γεννιέται στην Αθήνα, μοναχογιός οπότε έπρεπε να ακολουθήσει αναγκαστικά το επάγγελμα του πατέρα

του, δηλαδή εμπόριο κρεάτων χονδρική. Επειδή όμως στο σχολείο είχε συμμαθητές και ανθρώπους που ήταν στη ναυτιλία και του έλεγαν ότι είναι ωραία δουλειά, σε οδηγεί σε νέους δρόμους, είναι πιο ελεύθερη, του έβαλαν το μικρόβιο. Βέβαια δεν μπορούσε να την ξεκινήσει χωρίς δικά του χρήματα και έτσι δούλευε στην κρεαταγορά για να συγκεντρώσει τα χρήματα».

Στη συνέχεια, αποκάλυψε ότι όταν ήταν μικρός «με έστελνε ο πατέρας μου με το τρένο στη ναυτιλιακή για να δω πώς πάει κάθε μέρα ο κόσμος στη δουλειά του. Ήθελε να δω ότι δεν πάνε με λιμουζίνα. Στα 17 με έστειλε στην Κίνα σε ένα ναυπηγείο να πάω να παζαρέψω τον λογαριασμό ενός καραβιού μας».

Το παρατσούκλι «Harry Potter»

Σε άλλο σημείο της συνέντευξης, ο Χάρης Βαφειάς παραδέχτηκε ότι οι Αμερικανοί τον αποκαλούν «Harry Potter». «Όταν έβαλα την εταιρεία μου στο χρηματιστήριο ήμουν πολύ μικρός γι' αυτό με αποκαλούν Harry Potter», είπε.

«Βγαίνω πιο σκληρός από ό,τι είμαι κανονικά, νόμιζα ότι θα είμαι ο πιο σκληρός από τους κριτές, τελικά δεν είμαι. Το όλο κόνσεπτ και το όλο γύρισμα ήταν πάρα πολύ ωραίο. Είχαμε μια ομάδα που ήταν πολύ αφοσιωμένοι στους πέντε κριτές και αυτό ήταν ωραίο, μας πρόσεχαν πολύ, κάνανε ένα πάρα πολύ καλό φιλτράρισμα στο ποιοι θα έρθουν να μας παρουσιάσουν τις ιδέες τους, οπότε είχαμε ένα 70 με 75% πάρα πολύ καλές ιδέες που δεν το περίμενα για την Ελλάδα», σημείωσε σχετικά με τη συμμετοχή του ως επενδυτής-Dragon, στο νέο σόου επενδύσεων, «Dragons' Den».

Dave Bautista: Δεν θα υποδυθεί τον «κακό» του Batman

Η προσπάθεια του Ντέιβ Μπαουτίστα να παίξει τον Μπέιν τελείωσε. Ο ηθοποιός αποκάλυψε τον Απρίλιο του 2021 στο JusticeCon ότι συναντήθηκε με τη Warner Bros για να ζητήσουν την προοπτική να παίξει τον κακό του Μπάτμαν σε μια επερχόμενη ταινία. Ο Μπαουτίστα είπε τότε: «Δεν κάνω πλάκα. Έμοιαζαν λίγο, «Ουάου, δεν θα κάνουμε ακρόαση για τον Μπέιν». Κι εγώ από την πλευρά μου σκεφτόμουν: «Δεν με νοιάζει, θα τον παίξω»». Μάλιστα, από τη στιγμή που ο σκηνοθέτης Τζέιμς Γκαν έχει τεθεί επικεφαλής των DC Studios, μαζί με τον Πίτερ Σάφραν, πολλοί ήταν αυτοί που σκέφτηκαν ότι εξαιτίας της καλής σχέσης που έχει ο ηθοποιός με τον σκηνοθέτη, ο ρόλος του Μπέιν είναι δικός του. Αυτό, όμως, δεν θα συμβεί, όπως επιβεβαίωσε ο Μπαουτίστα μιλώντας στο «Insider».

«Συζήτησα με τον Τζέιμς γι' αυτό», είπε ο Μπαουτίστα, «αλλά νομίζω ότι η κατεύθυνση προς την οποία κλίνει, είναι να κάνει μία γενική επανεκκίνηση ολόκληρου του σύμπαντος, να ξεκινήσει από το μηδέν. Πιστεύω ότι για να αναβιώσει το DC Universe πρέπει να ξεκινήσει από το μηδέν και νομίζω ότι πρέπει να προσλάβει νεότερους ηθοποιούς. Πρέπει να κάνει έναν σχεδιασμό για τα επόμενα 15 χρόνια και νομίζω ότι αυτό δεν μπορεί να το κάνει με μένα. Και το καταλαβαίνω». Ο Μπαουτίστα πρόσθεσε: «Πρέπει να πω ότι το εκτιμώ αυτό γιατί δεν θέλω να υποδυθώ έναν χαρακτήρα που δεν μπορώ να τον δικαιώσω. Δεν νομίζω ότι αυτή τη στιγμή της καριέρας μου μπορώ να δικαιώσω τον Μπέιν. Απλώς δεν ξέρω αν θα μπορούσα να χειριστώ το φυσικό μέρος και δεν νομίζω ότι θα μπορώ να εγγυηθώ ότι θα ζήσω τόσο ώστε να προγραμματίσω εκ των προτέρων μελλοντικές ταινίες. Οπότε, απλά δεν ξέρω αν μπορώ να είμαι αυτός ο τύπος».

ONLYFANS

Αυτές είναι οι πιο ακριβοπληρωμένες γυναίκες

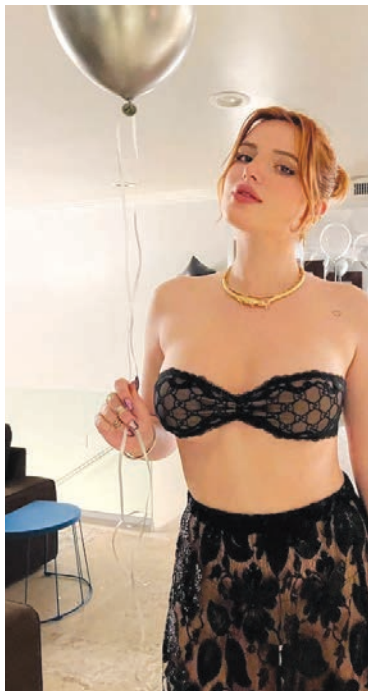

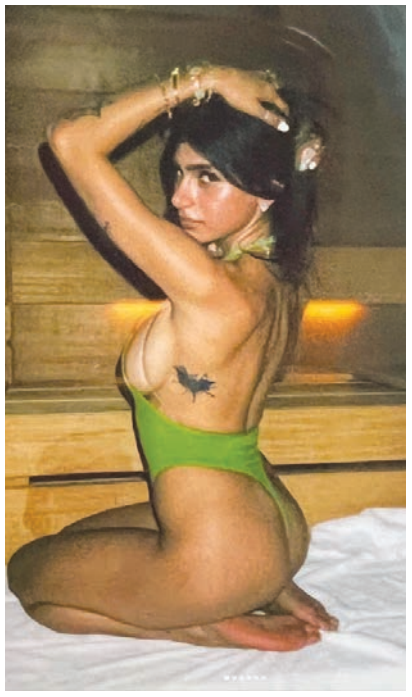

Τον τρόπο ζωής έχει αλλάξει σε αρκετούς ανθρώπους το OnlyFans όχι μόνο από οικονομικής πλευράς, αλλά και από ψυχολογικής, βοηθώντας τους να αποκτήσουν μεγαλύτερη αυτοπεποίθηση. Κάποιοι από αυτούς έχουν καταφέρει να συγκεντρώσουν εκατομμύρια δολάρια ετησίως, σύμφωνα με διάφορα στοιχεία που κατά καιρούς έχουν δει το φως της δημοσιότητας.

Το πιο χαρακτηριστικό παράδειγμα είναι αυτό της Blac Chyna, με το πραγματικό όνομα να είναι Angela White. Η συγκεκριμένη κέρδιζε 20 εκατομμύρια δολάρια ετησίως. Αν και πλέον δεν βρίσκεται στην πλατφόρμα.

Αξίζει να σημειωθεί πως πριν φύγει χρέωνε τους συνδρομητές 19,99 δολάρια τον μήνα. Παρόμοια μεγάλα ποσά έχουν κερδίσει κι άλλες διασημότητες και influencers.

Σας παρουσιάζουμε τους πιο επιτυχημένους:

Bella Thorne (11 εκατ. δολάρια): Παρότι η μηνιαία συνδρομή για το προφίλ της είναι δωρεάν, έχει καταφέρει να συγκεντρώσει τέραστια έσοδα.

Cardi B (9,43 εκατ. δολάρια): Όπως και η Blac Chyna, η ράπερ Cardi B δεν είναι πλέον στο OnlyFans, αλλά όταν ήταν, κατάφερε να έχει έσοδα πάνω από 9 εκατομμύρια δολάρια.

Tyga (7,69 εκατομ. δολάρια): Ο ράπερ διέγραψε τον λογαριασμό του στο OnlyFans το 2021, αλλά έφτασε στο απόγειό του με περισσότερα από 7 εκατομμύρια δολάρια.

Mia Khalifa (6,42 εκατομμύρια δολάρια): Μετά την αποχώρησή της από τη βιομηχανία ταινιών για ενήλικες, η Khalifa εντάχθηκε στους OnlyFans και έγινε διάσημη δημοσιεύοντας το είδος περιεχομένου που ήθελε.

Bhad Bhabie (5,2 εκατομ. δολάρια): Η σταρ των μέσων κοινωνικής δικτύωσης χρεώνει τους συνδρομητές 23,99$ το μήνα για να δουν το αποκλειστικό της περιεχόμενο στο OnlyFans, καθιστώντας την μια από τις κορυφαίες σε εισπράξεις στην πλατφόρμα.

Erica Mena (4,49 εκατομ. δολάρια): Φέρεται να έβγαζε πάνω από 4 εκατομμύρια δολάρια ετησίως, μέσω συμβουλών και αποκλειστικού περιεχομένου.

Gemma McCourt (2,9 εκατομ. δολάρια): Γνωστή ως Gem101 στο OnlyFans, η influencer έχει γίνει εξαιρετικά δημοφιλής στο OnlyFans. Χρεώνει τους θαυμαστές 30$ το μήνα για μια βασική συνδρομή, κερδίζοντας μια θέση στη λίστα.

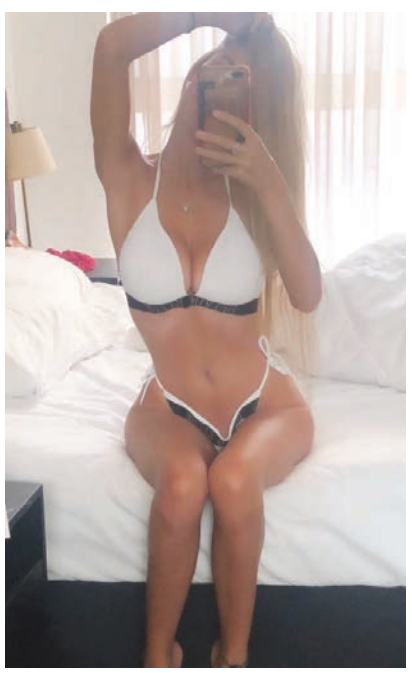

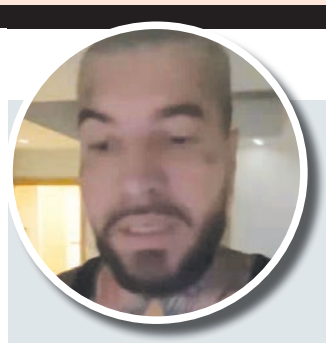

Snik: «Γ@μω τα σπίτια σας, μπ@στ@ρδ@»

Έναν αρκετά ενεργό λογαριασμό στα social media διατηρεί ο Snik, ο οποίος συχνά πυκνά μοιράζεται με τους διαδικτυακούς του φίλους διάφορες στιγμές από την καθημερινότητά του ενώ πολλές φορές εκφράζει δημόσια την γνώμη του. Αυτή τη φορά, λοιπόν και συγκεκριμένα το πρωί της Πέμπτης ο γνωστός τράπερ προχώρησε σε ένα άγριο ξέσπασμα, μέσα από διαδοχικά βίντεο που δημοσίευσε στον προσωπικό του λογαριασμό στο Instagram. Ειδικότερα, έκανε γυμναστική στο σπίτι του, δείχνοντας παράλληλα και τα δύο σκυλάκια του έξω στη βροχή, ωστόσο έλαβε πολλά μηνύματα για τον λόγο που έχει τα κατοικίδιά του έξω στην κακοκαιρία.

Τότε, ο Snik ξέσπασε αναφέροντας, μεταξύ άλλων, πως έξω στον κήπο υπάρχουν τα σπιτάκια τους.

«Κάποιοι μου στέλνετε βάλε τα σκυλιά μέσα… Άλλη δουλειά δεν έχετε να κάνετε; Σοβαρά; Θα είχα αφήσει τα σκυλιά μου έξω; Τα σκυλάκια έχουν σπιτάκια να μπουν. Άλλη δουλειά δεν έχετε να ασχοληθείτε, μπ@στ@ρδοι. Σηκωθείτε από τον καναπέ, δουλέψτε, κάντε κάτι. Να βγάλετε τα λεφτά σας, άμα δεν γουστάρετε να βλέπετε τα Story μου κάντε unfollow» είπε αρχικά. «Εγώ για εσάς το λέω, μάγκες. Κοιτάξτε το 2023 να γίνετε η καλύτερη version του εαυτού σας, να κάνω και εγώ το ίδιο. Σταματήστε να ασχολείστε τόσο με το δράμα, έχω χάσει και εγώ πολύ χρόνο να τσακώνομαι με τον κάθε βλάκα. Φέτος θέλω ηρεμία, τάξη και ασφάλεια. Οπότε σηκωθείτε από τον καναπέ, βγάλτε τα λεφτά και κοιτάξτε τη δουλίτσα σας» συμπλήρωσε ο Snik.

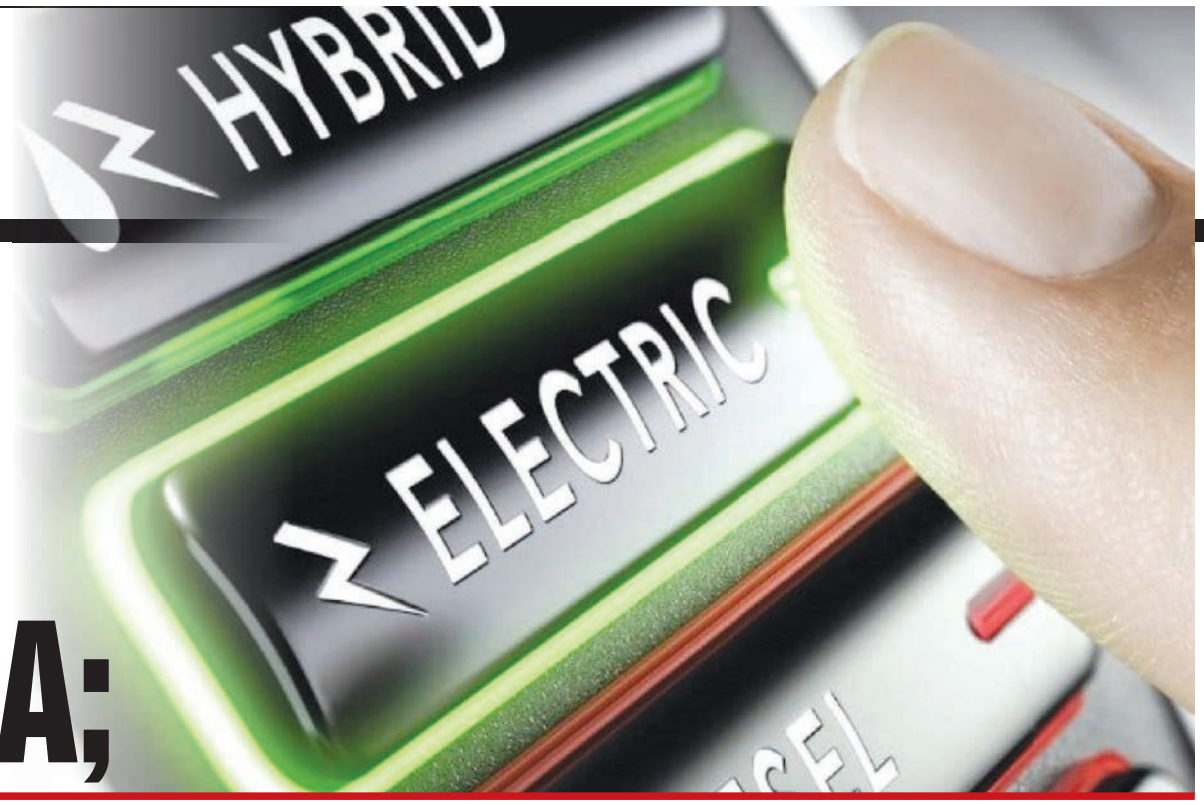

ΠΟΤΕ ΘΑ ΦΤΗΝΥΝΟΥΝ ΤΑ ΗΛΕΚΤΡΙΚΑ;

Στη μέση των σημερινών τιμών, όλων των οχημάτων, η τιμή των ηλεκτροκίνητων το επόμενο διάστημα

Στη μέση των σημερινών τιμών των συμβατικών οχημάτων και των ηλεκτροκίνητων οχημάτων αναμένεται να διαμορφωθεί η τιμή των ηλεκτροκίνητων οχημάτων το 2025, όπως εκτιμά ο διευθυντής του Ινστιτούτου Μεταφορών (ΙΜΕΤ) του Εθνικού Κέντρου Έρευνας και Τεχνολογικής Ανάπτυξης (ΕΚΕΤΑ) και πρόεδρος του Ελληνικού Ινστιτούτου Ηλεκτροκίνητων Οχημάτων (ΕΛ. ΙΝ.Η.Ο) Ευάγγελος Μπεκιάρης.

Μιλώντας στο ΑΠΕ-ΜΠΕ, ο κ. Μπεκιάρης αναγνωρίζει ότι «ακόμη δεν είναι φτηνά τα ηλεκτρικά αυτοκίνητα», ωστόσο εξηγεί ότι ο κλιματικός νόμος της Ευρωπαϊκής Ένωσης είναι μια πραγματικότητα και απαιτεί τον εκσυγχρονισμό της τεχνολογίας στα αυτοκίνητα, με στόχο τη μείωση των εκπομπών ρύπων και την αύξηση της οδικής ασφάλειας. Σημειώνει, παράλληλα, ότι το γεγονός αυτό αναμένεται να επιφέρει μειώσεις στις τιμές των ηλεκτροκίνητων και αύξηση στις τιμές των συμβατικών. Διευκρινίζει δε, ότι σύμφωνα με τον ευρωπαϊκό νόμο, τα νέα αυτοκίνητα και φορτηγά που θα ταξινομούνται στην Ευρώπη από το 2035 και μετά θα πρέπει να έχουν μηδενικές εκπομπές ρύπων. Αυτό σημαίνει ότι από τη χρονική αυτή στιγμή (με το ενδεχόμενο κάποιου χρονικό διαστήματος προσαρμογής στα νέα δεδομένα), δεν θα μπορεί κανείς να αγοράσει πλέον ένα καινούριο συμβατικό αυτοκίνητο, ενώ θα υπάρξουν σταδιακά αντικίνητρα για όσα αυτοκίνητα συμβατικής τεχνολογίας θα εξακολουθούν να κινούνται.

Η εικόνα των σταθμών φόρτισης στα επόμενα δύο χρόνια

Σε ό,τι αφορά τους σταθμούς φόρτισης, ο κ. Μπεκιάρης αναφέρει ότι σήμερα υπάρχει πράγματι ζήτημα με την επάρκεια των σταθμών μέσα στις πόλεις, όμως ευελπιστεί ότι στα επόμενα δύο χρόνια, μέσω ενεργειών από τους Δήμους της χώρας, θα υπάρξουν αξιοπρεπείς δυνατότητες φόρτισης.

Όπως λέει, τα Σχέδια Ανάπτυξης Ηλεκτροκίνητων Οχημάτων εκ μέρους των Δήμων χρηματοδοτούνται από την πολιτεία και προβλέπουν την ανάπτυξη ενός σταθμού φόρτισης ανά χίλιους κατοίκους για την εξυπηρέτηση των πολιτών. Σε κάθε περίπτωση, τονίζει ότι το επόμενο εξάμηνο θα υπάρξει μια σαφής εικόνα για το πόσοι δημόσιοι φορτιστές υπάρχουν στη χώρα, μέσω του μητρώου φορτιστών που καταρτίζει το Υπουργείο Περιβάλλοντος και Ενέργειας.

Προτάσεις για ΣΔΙΤ και επαγωγική φόρτιση

Καταθέτοντας τις προτάσεις του ΙΜΕΤ για τη βελτίωση του επιπέδου της ηλεκτροκίνησης στην Ελλάδα, τάσσεται -επιπροσθέτως των σημερινών κρατικών χρηματοδοτήσεων για υποδομές ηλεκτροφόρτισης- και υπέρ της υιοθέτησης του Ολλανδικού μοντέλου, που προβλέπει τη δυνατότητα συμπράξεων δημοσίου και ιδιωτικού τομέα (ΣΔΙΤ), ώστε μέσω διαγωνιστικών διαδικασιών να είναι δυνατή η εγκατάσταση φορτιστών στο αστικό περιβάλλον παράλληλα με τη δυνατότητα εκμετάλλευσής τους για κάποια χρόνια.

Επιπλέον, προτείνει την υιοθέτηση της επαγωγικής φόρτισης, μέσω της οποίας τα αυτοκίνητα θα μπορούν να φορτίζουν, είτε όταν βρίσκονται σε στάθμευση, είτε την ώρα που κινούνται στη δεξιά λωρίδα του δρόμου, παίρνοντας ασύρματα μέσω μαγνητών τη φόρτιση από το έδαφος όπου θα έχουν εγκατασταθεί πηνία.

Ο κ. Μπεκιάρης επισημαίνει, μεταξύ άλλων, ότι στον τομέα των ταξινομήσεων ηλεκτρικών αυτοκινήτων, η Ελλάδα ξεκίνησε αργά, το 2018 και σχεδόν από το μηδέν, ενώ τα τελευταία τρία χρόνια κινήθηκε αξιοπρεπώς και κατάφερε να έχει μια αυξητική τάση. Γνωστοποιεί ότι προετοιμάζεται νομοθεσία για τη λειτουργία των συνεργείων για τα ηλεκτροκίνητα αυτοκίνητα, ώστε να εκπαιδεύονται οι επαγγελματίες και να πιστοποιούνται τα συνεργεία. «Κάτι αντίστοιχο είχε συμβεί και τα προηγούμενα χρόνια όταν η κατάσταση άλλαξε με τον ηλεκτρονικό εγκέφαλο των αυτοκινήτων. Έτσι κανείς δεν ανοίγει πια στο συνεργείο τον κινητήρα με κατσαβίδι. Όλα γίνονται ηλεκτρονικά», προσθέτει.

Πολυμεσικές μεταφορές και κέντρα logistics

Για τη μείωση, τέλος, των εκπομπών ρύπων στις μεταφορές προτείνει την εφαρμογή των πολυμεσικών μεταφορών, ώστε αυτές να γίνονται συνδυασμένα με τρένο, πλοίο, αεροπλάνο και ηλεκτροκίνητα οχήματα. Σύμφωνα με τον ίδιο, για να γίνει αυτό είναι απαραίτητο να αναπτυχθούν κέντρα logistics ανά τη χώρα, γεγονός που, όπως λέει, μπορεί τα επόμενα χρόνια να μειώσει τον χρόνο και το κόστος των μεταφορών, χρησιμοποιώντας τις μεταφορές μέσω βαλκανικών χωρών προς την κεντρική και βόρεια Ευρώπη και παρακάμπτοντας τους σημερινούς διαδρόμους μεταφορών μέσω άλλων χωρών, επικουρικά και προς τον διάδρομο της Αθήνας.

Τα οφέλη της ηλεκτροκίνησης και οι εκτιμήσεις της αγοράς

Σε ό,τι αφορά συνολικά τα μεγαλύτερα οφέλη των ηλεκτροκίνητων οχημάτων, ο εκπρόσωπος της εταιρείας Eurabus GmbH, Berlin στην Ελλάδα, Χρήστος Λαζαρίδης, μιλώντας στο ΑΠΕ-ΜΠΕ, αναφέρει κυρίως τη μείωση των ρύπων, την απεξάρτηση από το πετρέλαιο και το φυσικό αέριο, τη σημαντικά χαμηλότερη παραγωγή θορύβου, τη μεγάλη διάρκεια ζωής των ενσωματωμένων μπαταριών και των λεωφορείων, τα χαμηλότερα έξοδα συντήρησης και επισκευής (καθώς δεν υπάρχει κιβώτιο ταχυτήτων και δεν χρειάζεται αλλαγή λαδιού) καθώς και τα χαμηλότερα, όπως λέει, λειτουργικά έξοδα των ηλεκτρικών λεωφορείων ανά χιλιόμετρο.

Ο κ. Λαζαρίδης εκτιμά ότι οι καταναλωτές που υιοθετούν την ηλεκτροκίνηση διαπιστώνουν ήδη στην πράξη τον λιγότερο θόρυβο και τη μικρότερη επιβάρυνση του περιβάλλοντος ενώ σε ό,τι αφορά τις προοπτικές της αγοράς τα επόμενα χρόνια θεωρεί ότι θα αναπτυχθούν μπαταρίες φιλικές προς το περιβάλλον, με χαμηλότερο κόστος, γεγονός που θα συμπαρασύρει σε χαμηλότερα επίπεδα και τις τιμές των οχημάτων.

Αύξηση των πωλήσεων στην Ευρώπη σημείωσε το 2022 η Hyundai

Σε μια χρονιά που χαρακτηρίστηκε από αβεβαιότητα, η Hyundai βελτίωσε τη θέση της σε ολόκληρη την Ευρώπη. Η εταιρεία κατάφερε να ξεπεράσει τα εμπόδια του κλάδου με ισχυρά αποτελέσματα πωλήσεων. Στην Ευρώπη διέθεσε 518.566 οχήματα, που αντιστοιχούν σε αύξηση 0,5% σε σχέση με το 2021 κατακτώντας, παράλληλα, μερίδιο αγοράς ρεκόρ 4,6% στην Ευρώπη. Οι πωλήσεις της Hyundai το 2022 σε παγκόσμιο επίπεδο ανήλθαν συνολικά σε 3,94 εκατομμύρια οχήματα, αυξημένες κατά 1,4% από έτος σε έτος. Οδηγούμενη από τη ζήτηση ηλεκτρικών οχημάτων, η εταιρεία σημείωσε αύξηση 19% στις πωλήσεις οχημάτων μηδενικών εκπομπών ρύπων. Ωστόσο, τα μερίδια αγοράς συνέχισαν να αυξάνονται με επιδόσεις ρεκόρ σε Γερμανία, Ισπανία, Ιταλία, Γαλλία και Ηνωμένο Βασίλειο, που θεωρούνται οι μεγαλύτερες αγορές της Γηραιάς Ηπείρου.

Δανεικός στην Κόνιασπορ ο Μπουχαλάκης

Ενας ακόμη Ελληνας θα συνεχίσει την καριέρα του στην Τουρκία, καθώς ο Ολυμπιακός συμφώνησε με την Κόνιασπορ για την παραχώρηση με δανεισμό του Ανδρέα Μπουχαλάκη, έως το τέλος της σεζόν. Ο διεθνής μέσος δεν ήταν στα πλάνα του Μίτσελ για τη βασική ενδεκάδα του Ολυμπιακού και θα φορέσει τη φανέλα της ομάδας της γειτονικής χώρας. Ο Μπουχαλάκης αναμένεται να ταξιδέψει σήμερα στην Τουρκία για να ολοκληρώσει τη μεταγραφή του.

Ο ΒΑΣΙΛΙΑΣ ΤΟΥ PIANT

Μέσα στη βασιλική σουίτα του Four Seasons Hotel, που διαμένει ο Ρονάλντο με την οικογένειά του – Πληρώνει 3.200 ευρώ τη βραδιά!

Ο Κριστιάνο Ρονάλντο και η Τζορτζίνα Ροντρίγκεζ μετακόμισαν στη Σαουδική Αραβία μετά την απόφαση του Πορτογάλου διεθνή να υπογράψει στην Αλ Νασρ.

Το ζευγάρι, που βρίσκεται στο Ριάντ ένα μήνα τώρα, μένει προσωρινά σε ξενοδοχείο περιμένοντας να του παραδοθεί η νέα του κατοικία. Ο σούπερ σταρ και η σύζυγός του Τζορτζίνα έχουν νοικιάσει συνολικά 17 πολυτελή δωμάτια μεταξύ 48ου και 50ου ορόφου στο απλησίαστο Four Seasons Hotel Riyadh με κόστος 3.200 ευρώ τη διανυκτέρευση.

Βέβαια το ποσό αυτό λίγοι θα μπορούσαν να το διαθέσουν και να το αντέξουν οικονομικά, αλλά η συμφωνία του Ρονάλντο των 200 εκατομμυρίων ευρώ και πλέον τον χρόνο του επιτρέπει να απολαμβάνει τέτοιες ανέσεις. Το ζευγάρι έχει εγκατασταθεί στη Kingdom σουίτα, ένα δωμάτιο 350 τετραγωνικών μέτρων που εκτείνεται σε δύο ορόφους.

Η σουίτα τους διαθέτει, μεταξύ άλλων, ένα γιγαντιαίο λευκό μαρμάρινο μπάνιο με διπλό νιπτήρα, μπανιέρα υδρομασάζ και ντους.

Επίσης το Four Seasons έχει εφαρμόσει ένα ειδικό πρωτόκολλο ασφαλείας ώστε να μην ενοχλεί κανείς τον αστέρα του ποδοσφαίρου ή την οικογένειά του. Δείτε εικόνες από τη βασιλική σουίτα του Ρονάλντο...

ΜΕΣΙ

«Από εκείνη τη μέρα όλα άλλαξαν για μένα»

Λιονέλ Μέσι για όλους και για όλα. Ο Αργεντινός σούπερ σταρ της Παρί Σεν Ζερμέν, στην πρώτη του μεγάλη συνέντευξη μετά το Μουντιάλ του Κατάρ, μιλώντας στην εφημερίδα της χώρας του «Ole»... εξιστόρησε μερικά από τα συναισθήματα που βίωσε μετά την κατάκτηση του Παγκοσμίου Κυπέλλου, αναφέρθηκε στον Μαραντόνα, το τελευταίο πέναλτι, και άλλα πολλά...

Μιλώντας από καρδιάς λίγο περισσότερο από ένα μήνα μετά τη μεγαλύτερη κατάκτηση της αθλητικής του καριέρας, προσπάθησε να περιγράψει με λόγια όσα νιώθει μετά τον τελικό με τη Γαλλία.

«Από εκείνη τη μέρα όλα άλλαξαν για μένα», αποκάλυψε. «Αυτό ήταν, δεν έμεινε τίποτα, πέτυχα τα πάντα με την εθνική ομάδα όπως πάντα ονειρευόμουν, τα πάντα στην καριέρα μου, στη Μπαρτσελόνα και ατομικά. Η αλήθεια είναι ότι όταν ξεκίνησα δεν φανταζόμουν ποτέ ότι θα έκανα όλα αυτά με αυτόν τον τρόπο».

Ο Μέσι είπε στη συνέχεια τι σήμαινε να έχει το Παγκόσμιο Κύπελλο στα χέρια του: «Το είδα εκεί και δεν μπορούσα να μην κάνω αυτό που έκανα να το φιλήσω, γιατί με φώναξε. Το κύπελλο με φώναξε. Αυτό ήταν. Έλα, άρπαξέ με, τώρα μπορείς να αγγίξεις. Αυτό ήταν, μπορούσα να τα κάνω όλα αυτά. Άλλωστε το είδα εκεί να λάμπει, σε εκείνο το όμορφο γήπεδο...»

Ένα δώρο από τον ουρανό: «Ο Θεός μου το επιφύλασσε. Και δεν υπήρχε καλύτερη στιγμή από αυτή. Το ίδιο και με το Copa America. Στο τέλος της καριέρας μου, αυτή τη στιγμή. Ευχαριστώ κάθε μέρα, δεν μπορώ να ζητήσω περισσότερα».

Για τον τελικό: «Η αλήθεια είναι ότι όλα άλλαξαν για μένα και για όλους εκείνη την ημέρα, ήταν κάτι εντυπωσιακό και τώρα μπορούμε να το πούμε. Αυτό που ονειρευόμασταν τόσο πολύ, αυτό που τόσο ήθελα σε όλη μου την καριέρα, αυτό έφτασε».

Τι ζήτησε στο τελευταίο πέναλτι: «Βασικά δεν θυμάμαι καλά, αλλά νομίζω ότι ήθελα να μπει, να μην μας κάνει να υποφέρουμε άλλο. Ζητώντας το από τον Θεό, όπως έκανα σε όλη μου τη ζωή, πάντα σε όλα. Ήταν σαν να του ζητούσα να το κάνει, να το τελειώσει εδώ».

Οι πανηγυρισμοί: «Η αλήθεια είναι ότι είναι κάτι ανεξήγητο γιατί νομίζω ότι κάτι τέτοιο δεν συνέβη ποτέ ή δεν το θυμάμαι καλά, όλη αυτή η ενέργεια, όλη αυτή η επιθυμία από όλους».

Τι είπε με την Αντονέλα (σ.σ: η γυναίκα του) πριν τον τελικό: «Μιλούσαμε πριν κοιμηθούμε, αλλά χωρίς να αναφερόμαστε στο παιχνίδι πολύ. Κάναμε λίγο πολύ τη κουβέντα που κάναμε κάθε μέρα πριν από τους αγώνες, αλλά, η αλήθεια είναι ότι ήμουνα πολύ ήρεμος, μπορούσα να κοιμηθώ πολύ καλά».

Για το εάν είδε ξανά το παιχνίδι με τη Γαλλία: «Όχι. Πραγματικά δεν το ξαναείδα. Είδα περιλήψεις, είδα πολλούς να πανηγυρίζουν όταν είμαστε παγκόσμιοι πρωταθλητές. Αλλά τον ίδιο τον τελικό, τα 90 λεπτά, δεν τα είδα».

Το όνειρο με τον Μαραντόνα: «Θα ήθελα ο Ντιέγκο να μου δώσει το Κύπελλο. Τουλάχιστον βλέπει την Αργεντινή πρωταθλήτρια. Από ψηλά, όσο αυτός και πολλοί που με αγαπούν μου έδωσαν δύναμη.»

Για τον Ρικέλμε: «Στην πραγματικότητα, μου έγραφε πάντα μετά τους αγώνες, όχι μόνο στο Παγκόσμιο Κύπελλο, κάθε χρόνο.»

Ο έπαινος του για τον Σκαλόνι: «Το προπονητικό επιτελείο είναι θεαματικό. Είναι πρώην παίκτες που πέρασαν όλα αυτά που περάσαμε εμείς, ήξεραν πώς να χειρίζονται τον εαυτό τους ανά πάσα στιγμή, είχαν εμπειρία από τα Μουντιάλ. Ήξεραν τι έπρεπε να πουν ή να κάνουν».

Τι θα έλεγε στον 20χρονο Μέσι: «Τον περιμένει κάτι εξαιρετικό, που δεν μπορούσε να φανταστεί. Ότι θα έχει έναν πολύ όμορφο δρόμο, με δύσκολες στιγμές που θα πρέπει να ξεπεράσει, αλλά ποτέ να μην εγκαταλείψει το όνειρό του, γιατί στο τέλος θα έχει την πιο επιθυμητή ανταμοιβή και το ευτυχές τέλος του».

Οι συνέπειες των πανηγυρισμών: «Όταν γύρισα σπίτι ήμουν χάλια, δεν κοιμήθηκα καλά, είχα ηλίαση, πονοκέφαλο. Είχα πυρετό για δύο μέρες. Τις δύο -τρεις πρώτες ημέρες δεν αισθανόμουν καλά».

Το πιο δύσκολο παιχνίδι του Παγκοσμίου Κυπέλλου: «Το παιχνίδι με το Μεξικό ήταν το πιο δύσκολο για όλα αυτά που διακυβεύονταν και ήταν αυτό που παίξαμε χειρότερα, γιατί έπρεπε να κερδίσουμε ό,τι κι αν γινόταν και αυτό σε κάνει να παίζεις διαφορετικά. Ήμουν σίγουρος ότι θα περνούσαμε».

Η επιστροφή από το Κατάρ: «Ήταν όμορφα. Επιστρέφοντας έτσι, συν τοις άλλοις ήταν ένα μακρύ ταξίδι, το παιχνίδι είχε μόλις τελειώσει. Ήμασταν στο ξενοδοχείο για περίπου επτά ώρες συζητώντας και γιορτάζοντας. Στο αεροδρόμιο είχαμε έξι ώρες για τη Ρώμη και άλλες δεκατρείς για την Αργεντινή. Φανταστείτε πώς θα ήταν αν χάναμε, αλλά ήταν γρήγορο και ευχάριστο».

Η χαρά για τους οπαδούς: «Ήταν τρελό, ήταν τρελό γιατί είδαμε την ευτυχία του κόσμου, των μεγάλων ανθρώπων, των παιδιών όλων των ηλικιών. Η ευτυχία που είχαν ήταν ανεξήγητη, την έβλεπες στα πρόσωπά τους».

Το τατουάζ των 5 Κυπέλλων: «Ακόμα χρωστάω το τατουάζ των 5 Κυπέλλων. Θα το κάνω.»

ΠΑΝΤΑ ΠΡΩΤΟΣ Ο ΧΑΑΛΑΝΤ, πλησιάζει ο Βαλένσια

Ο Ερλινγκ Χάαλαντ, εξακολουθεί να «οδηγεί την κούρσα» για τον κορυφαίο σκόρερ στην Ευρώπη και παραμένει στην κορυφή του σχετικού πίνακα. Ο Νορβηγός επιθετικός της Μάντσεστερ Σίτι, έχει σκοράρει 25 φορές σε 19 αγώνες, ενώ με 19 τέρματα σε 17 συμμετοχές με την Φενερμπαχτσέ, ακολουθεί ο Ενερ Βαλένσια. Μάλιστα, στην τελευταία αναμέτρηση με την Καρίλαμβάνει ποδοσφαιριστές που συμμετέχουν στα πρωταθλήματα της Γερμανίας, της Αγγλίας, της Αυστρίας, του Βελγίου, της Σκωτίας, της Ισπανίας, της Γαλλίας, της Ελλάδας, της Ιταλίας, της Ολλανδίας, της Πορτογαλίας, της Ρωσίας, της Ελβετίας, της Τουρκίας και της Ουκρανίας.

σίμπασα (5-1), ο έμπειρος επιθετικός από τον Ισημερινό, «βρήκε δίχτυα» τέσσερις φορές!

Ο σχετικός κατάλογος, περ

Η πρώτη δεκάδα των κορυφαίων σκόρερ στα ευρωπαϊκά γήπεδα, έχει ως εξής:

1) Ερλινγκ Χάαλαν ..... (22 ετών/Μάντσεστερ Σίτι/Νορβηγία) ..... 25 γκολ σε 19 αγώνες (1.551 λεπτά)
2) Ενερ Βαλένσια ..... (33 ετών/Φενερμπαχτσέ /Ισημερινός)..... 19 γκολ σε 17 αγώνες (1.159 λεπτά)
3) Κιόγκο Φουρουχάσι ..... (27 ετών/Σέλτικ/Ιαπωνία) ..... 17 γκολ σε 21 αγώνες (1.392 λεπτά)
4) Πολ Ονουάτσου ..... (28 ετών/Γκενκ/Νιγηρία) .....16 γκολ σε 19 αγώνες (1.182 λεπτά)
5) Χάρι Κέιν ..... (29 ετών/Τότεναμ/Αγγλία) ..... 16 γκολ σε 21 αγώνες (1.878 λεπτά)
6) Λόρενς Σάνκλαντ ..... (27 ετών/Χαρτς/Σκωτία..... 16 γκολ σε 23 αγώνες (1.791 λεπτά)
7) Βλαντίμιρ Πισάρσκι..... (26 ετών/Κρίλια/Ρωσία) ..... 14 γκολ σε 15 αγώνες (1.079 λεπτά)
8) Βίκτορ Οσιμέν..... (24 ετών/Νάπολι/Νιγηρία)..... 14 γκολ σε 16 αγώνες (1.328 λεπτά)
9) Κουίνσι Πρόμες ..... (31 ετών/Σπαρτάκ Μόσχας/Ολλανδία) ..... 14 γκολ σε 16 αγώνες (1.440 λεπτά)
10) Βίνσεντ Γιάνσεν ..... (28 ετών/Αντβέρπ/Ολλανδία) ..... 14 γκολ σε 22 αγώνες (1.615 λεπτά)

Αρσεναλ: Συμφώνησε με τον Ζορζίνιο!

Μεγάλη μεταγραφική επιτυχία για την Αρσεναλ, καθώς συμφώνησε για την απόκτηση του Ζορζίνιο από την Τσέλσι! Ο Ιταλός μέσος είχε αποφασίσει να μην υπογράψει το νέο συμβόλαιο του, μολονότι ήταν από τις βασικές επιλογές του Γκρέιαμ Πότερ για την ενδεκάδα των «μπλε». Ο Ζορζίνιο, ο οποίος έμενε ελεύθερος το καλοκαίρι, ήθελε μια καλύτερη συμφωνία από την Τσέλσι, ζητώντας τις ίδιες αποδοχές με τον Σέζαρ Αθπιλικουέτα, ο οποίος πρόσφατα υπέγραψε νέο συμβόλαιο με εβδομαδιαίες αποδοχές στις 170 χιλιάδες ευρώ την εβδομάδα.

Ο μάνατζερ του, Ζοάο Σάντος, ήταν δυσαρεστημένος από την πρόταση των «μπλε» και η Αρσεναλ ήρθε σε συμφωνία μαζί του. Η ομάδα του Μίκελ Αρτέτα συμφώνησε και με την Τσέλσι σ' ένα ποσό που ανέρχεται στα 13,6 εκατ. ευρώ. Οι «κανονιέρηδες» συμφώνησαν και με τον Ζορζίνιο, ο οποίος θα υπογράψει σήμερα συμβόλαιο έως το 2024, με οψιόν ανανέωσης γι' ακόμη ένα χρόνο.

ΙΑΤΡΙΚΟΙ ΚΛΟΟΥΝ

Βοηθάνε ασθενείς και γιατρούς στη θεραπεία, πέρα από την απλή ψυχαγωγία

Οι ιατρικοί κλόουν - που επισκέπτονται νοσοκομεία κυρίως παίδων - δεν βοηθάνε μόνο τους ασθενείς, αλλά επίσης τους γονείς και τους γιατρούς στην επίτευξη των θεραπευτικών στόχων τους, πέρα ασφαλώς από την ψυχαγωγία που παρέχουν, δείχνει μια ισραηλινή επιστημονική έρευνα, η πιο ολοκληρωμένη του είδους της μέχρι σήμερα.

Οι ερευνητές της Ιατρικής Σχολής του Πανεπιστημίου του Τελ Αβίβ και του Κέντρου Ιατρικής Προσομοίωσης Ίσραελ, με επικεφαλής την καθηγήτρια Ορίτ Καρνιέλι-Μίλερ, που έκαναν τη σχετική δημοσίευση στο περιοδικό για θέματα έρευνας στην υγεία "Qualitative Health Research", συμπέραναν ότι η συμβολή των ιατρικών κλόουν εκτείνεται πέρα από την ευχάριστη διάθεση που δημιουργούν σε μια κλινική.

Οι ιατρικοί κλόουν - γνωστοί επίσης ως νοσοκομειακοί κλόουν και κλόουν γιατροί - είναι εκπαιδευμένοι επαγγελματίες με στόχο να αλλάξουν μέσω του χιούμορ προς το καλύτερο το νοσοκομειακό περιβάλλον. Προηγούμενες μελέτες έχουν δείξει ότι η δράση τους ασκεί θετική επίδραση, μεταξύ άλλων βοηθώντας στην αντιμετώπιση του πόνου των ασθενών, ιδίως των παιδιών και των εφήβων.

Η νέα έρευνα διακρίνει 40 διαφορετικές δεξιότητες των ιατρικών κλόουν που συμβάλλουν στη θεραπεία, όπως ότι βοηθάνε τον ασθενή να εκφράσει τις δυσκολίες και τα παράπονα του στους γιατρούς, να τηρήσει πιο πιστά την αναγκαία φαρμακευτική και άλλη θεραπεία, να αποσπαστεί ο νους του από τον πόνο και το άγχος, να δημιουργηθεί μέσα στον νοσοκομειακό θάλαμο μια ατμόσφαιρα χαράς και παιγνιδιού κ.α. Όταν οι κλόουν συνεργάζονται με την υπόλοιπη ιατρική ομάδα, τότε το αποτέλεσμα είναι ακόμη πιο στοχευμένο.

Όπως είπε η δρ Καρνιέλι-Μίλερ, "από τη στιγμή που μπαίνουν στο δωμάτιο, οι κλόουν δημιουργούν ένα δεσμό με τους ασθενείς, τονώνοντας τους και δίνοντας τους δύναμη και στάτους μέσα στο ιατρικό σύστημα...Το ιατρικό σύστημα είναι ιεραρχικό και δεν είναι πάντα εύκολο για τους ασθενείς να αντιμετωπίσουν την κατάσταση. Μία από τις ικανότητες των ιατρικών κλόουν είναι να βάζουν τον εαυτό τους στη χαμηλότερη θέση μέσα στο ιατρικό περιβάλλον και, με αυτόν τον τρόπο, δίνουν περισσότερη εξουσία στους ασθενείς, πιο πολλή δύναμη και έλεγχο".

Επίσης, οι κλόουν έχουν επίγνωση των συναισθηματικών δυσκολιών που συνεπάγεται για τους ασθενείς (και όχι μόνο) η παραμονή στο νοσοκομείο και η βίωση της ασθένειας τους. Βασικός στόχος τους είναι η απόσπαση της προσοχής των ασθενών από τα προβλήματα τους, καθώς επίσης να στρέψουν πάνω στους ίδιους τους κλόουν την όποια επιθετικότητα ή τα παράπονα που αλλιώς θα είχαν ως στόχους το ιατρικό προσωπικό και τους γονείς. Η χρήση της φαντασίας, τα αστεία, τα αγγίγματα, η μουσική, η ακρόαση με ενσυναίσθηση κ.α. αποσκοπούν στο να δημιουργηθεί ένα περιβάλλον όπου ο ασθενής μπορεί να εκφράσει τα θετικά ή αρνητικά συναισθήματα του.

Οι ερευνητές επισημαίνουν ότι δεν έχει γίνει ευρέως αντιληπτή και αποδεκτή η συνεισφορά των ιατρικών κλόουν, οι οποίοι θα μπορούσαν να αξιοποιηθούν περισσότερο. Στο Ισραήλ έχει δημιουργηθεί από το 2002 η μη κερδοσκοπική οργάνωση "Dream Doctors Project", που απασχολεί ιατρικούς κλόοουν ως μέρος του παραϊατρικού συστήματος στα ισραηλινά νοσοκομεία.

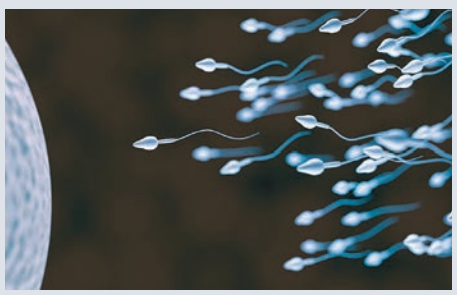

Μόνο το 4% των υποψήφιων δωρητών σπέρματος γίνονται τελικά δεκτοί

Λιγότεροι από τέσσερις στους 100 άνδρες (3,8%) υποψήφιοι δωρητές σπέρματος, γίνονται τελικά δεκτοί, σύμφωνα με μια νέα διεθνή επιστημονική μελέτη. Το μεγάλο ποσοστό απόρριψης οφείλεται συχνά σε διάφορα προβλήματα υγείας, επειδή οι άνδρες διαθέτουν στο DNA τους κάποιο δυνητικά νοσογόνο γονίδιο, επειδή η ποιότητα του σπέρματος τους κρίθηκε ανεπαρκής (κάτι που αφορά το 11% των υποψηφίων ανδρών) ή επειδή αρκετοί υποψήφιοι αποσύρονται μόνοι τους στη μέση της διαδικασίας εξέτασης της καταλληλότητας τους.

Οι ερευνητές, με επικεφαλής τον καθηγητή ανδρολογίας Άλαν Πέισι του βρετανικού Πανεπιστημίου του Σέφιλντ, οι οποίοι έκαναν τη σχετική δημοσίευση στο κυριότερο περιοδικό διεθνώς για θέματα ανθρώπινης αναπαραγωγής "Human Reproduction", ανέλυσαν στοιχεία για πάνω από 11.700 άνδρες που έκαναν αίτηση για δότες σπέρματος σε ΗΠΑ και Δανία, στο πλαίσιο της Cryos International, της μεγαλύτερης στον κόσμο τράπεζας σπέρματος.

Τελικά μόνο σχεδόν το 4% έφθασαν στο τέλος της απαιτούμενης διαδικασίας και το σπέρμα τους συλλέχθηκε και καταψύχτηκε για να χρησιμοποιηθεί σε θεραπείες υπογονιμότητας. Οι ερευνητές επεσήμαναν ότι σε αρκετές χώρες όπως η Βρετανία γίνονται εισαγωγές σπέρματος από ξένες τράπεζες όπως η Cryos σε μεγάλο ποσοστό (ακόμη και άνω του 50% των συνολικών αναγκών). Όταν κανείς εγκρίνεται ως δότης σπέρματος, τότε το δωρίζει για μια συνεχόμενη περίοδο αρκετών μηνών, σε μερικές περιπτώσεις κρατώντας την ανωνυμία του, ενώ σε άλλες όχι.

Ο δρ Πέισι δήλωσε πως "η μελέτη σε συνεργασία με την Cryos αναδεικνύει πόσο δύσκολο είναι να γίνει κάποιος δωρητής σπέρματος. Δεν είναι κάτι σαν την αιμοδοσία όπου το κάνεις μια φορά, πίνεις μετά ένα τσάι και πας σπίτι σου. Η δωρεά σπέρματος είναι μια τακτική δέσμευση με πολλούς ελέγχους, καθώς και εφ' όρου ζωής επιπτώσεις αν παιδιά γεννηθούν από το δείγμα ενός δότη. Αυτό που είναι πολύ ενδιαφέρον είναι ότι ολοένα περισσότεροι δωρητές που αρχικά ήθελαν να παραμείνουν ανώνυμοι, ήσαν πρόθυμοι τελικά να αποκαλυφθεί η ταυτότητα τους, καθώς η όλη διαδικασία ελέγχου και δωρεάς συνεχιζόταν".

Για να γίνει κανείς δεκτός ως δωρητής σπέρματος, συνήθως πρέπει να είναι άνδρας 18 έως 45 ετών, υγιής και με καλή ποιότητα σπέρματος, κάτι που πιστοποιείται μετά από σειρά εξετάσεων καθώς και ανάλυση του ιατρικού οικογενειακού ιστορικού τους.

STAR WARS/ 4-10/2

Από τη Αντα Λεούση
Αριθμολόγος -Μελλοντολόγος-Αστρολόγος

Τηλέφωνα για προσωπικό ή τηλεφωνικό ραντεβού με δυνατότητα πρόβλεψης και μέσω εφαρμογής: ● 210-4131584 ● 210-4222828 ● 6971709239 (what's up) ● 6932232132 (vodafone) ● Email: aleousi@gmail.com ● FB: @leousianta ● Site: www.virginialeousi.com

Αναστάτωση και αλλαγές στα συναισθηματικά

Στις 5 η Πανσέληνος στο Λέοντα, φέρνει αναστάτωση σε συναισθηματικό επίπεδο και μεγάλες αλλαγές. Θα υπάρξουν ευκαιρίες στο δρόμο σας, αλλά θα πρέπει να αντιληφθείτε ότι είναι για εσάς και να τις αρπάξετε. Εμπιστευτείτε άτομα που βρίσκονται κοντά σας και σας έχουν αποδείξει εμπράκτως ότι σας αγαπούν και βρίσκονται δίπλα σας για να σας στηρίζουν. Επηρεάζονται περισσότερο τα ζώδια του σταθερού σταυρού (Ταύρο, Λέων, Σκορπιό, Υδροχόο).

ΚΡΙΟΣ

Εκμεταλλευθείτε τις ευκαιρίες που θα υπάρξουν στον εργασιακό σας χώρο και να βρείτε διεξόδους στα προβλήματα που υπήρχαν στις συνεργασίες σας. Οι πιθανότητες για τις επαγγελματικές σας προοπτικές θα είναι αρκετά καλές και οι δυσκολίες που θα εμφανιστούν θα αφορούν όλους και όχι μόνο εσάς, γιατί δεν είστε η εξαίρεση του κανόνα. Μην πιέσετε τους άλλους να έρθουν με τα νερά σας και θα υπάρχει ρευστότητα και στα οικονομικά σας αλλά και στο συναισθηματικό σας τομέα.

ΤΑΥΡΟΣ

Αυξήστε τις επαγγελματικές σας συναλλαγές και συνεργασίες χωρίς να αποθαρρύνεστε αν εμφανιστούν καθυστερήσεις στα σχέδιά σας, αφού όλα είναι μέσα στο πρόγραμμα. Οι ασάφειες στις συνεργασίες και οι αιχμές στις σχέσεις σας, θα ρίξουν κάπως την ψυχολογία σας, αλλά αξίζει να αξιοποιήσετε τις καλές στιγμές που θα είναι πολλές ακόμα και για τα οικονομικά σας. Το μυαλό και το ένστικτό αυτοσυντήρησης, θα δουλέψουν ικανοποιητικά, για να μπορέσετε να προχωρήσετε στην επιδίωξη των στόχων σας, αποφεύγοντας τις κακοτοπιές.

ΔΙΔΥΜΟΙ

Κάποιες αλλαγές που θα υπάρξουν σε βασικούς τομείς της ζωής σας θα σας θορυβήσουν, αλλά μην αντιδράσετε σπασμωδικά, γιατί θα εξυπηρετήσουν το μελλοντικό σας συμφέρον. Επιλύστε όσο γίνεται πιο σύντομα θέματα που αφορούν τον οικονομικό τομέα, γιατί όσο τα αφήνετε τόσο πιο πολύ θα γίνει το μόνιμο θέμα απασχόλησής σας. Νιώθετε πως η σχέση μεταξύ σας τείνει να πηγαίνει όλο και προς το καλύτερο και δεν έχετε άδικο, αφού ο συνδυασμός σας είναι από τις καλύτερες περιπτώσεις.

ΚΑΡΚΙΝΟΣ

Μπορεί η πίστη που έχετε προς τους συνεργάτες σας να κάνει θαύματα, αλλά θα πρέπει να προσέξετε τις υποσχέσεις που δίνετε μεταξύ σας. Επειδή το ταίρι σας κάνει αγώνα ταχύτητας για να προλάβει τα προσωπικά του θέματα, δεν πρέπει να τον αγχώνετε ακόμα περισσότερο. Για να μπείτε στο σκεπτικό των ατόμων που συναναστρέφεστε, προσπαθήστε να δείτε τα πράγματα κάνοντας αναλύσεις και όχι υποθέσεις.

ΛΕΩΝ

Ασχοληθείτε με επαγγελματικές σας υποθέσεις που απαιτούν ειδικές ενέργειες. Εάν θέλετε να ξεφύγετε από την ανία που σας προκαλούν γνωστά σας πρόσωπα, ασχοληθείτε με τα επαγγελματικά σας σχέδια. Πριν πάρετε την οποιαδήποτε απόφαση για το μέλλον σας, ακούστε όλες τις πλευρές τι έχουν να σας πουν. Ασχοληθείτε μόνο με ότι σας αρέσει για να δώσετε χρώμα στην καθημερινή σας ζωή. Μην πείτε πράγματα που δεν έχουν βάση και δεν είστε σίγουροι ότι έχετε αποδείξεις να τα στηρίξετε.

ΠΑΡΘΕΝΟΣ

Ανατροπές θα υπάρχουν αλλά οι προκλήσεις που θα δημιουργηθούν από τα απρόοπτα, θα σας τονώσουν και θα σας ωθήσουν να αγωνιστείτε ακόμα περισσότερο με σωστή στρατηγική για να βγείτε νικητές από τις όποιες αντίξοες καταστάσεις και αν υπάρξουν. Αξιοποιήστε την καλή σας τύχη, έχοντας ένα μέτρο για να μη χάσετε τις βασικές σας αρχές, αποφεύγοντας τις αντιπαραθέσεις στις συνεργασίες ή στις συναλλαγές σας και τις υπερβολές στα συναισθηματικά σας.

ΖΥΓΟΣ

Εάν μέχρι τώρα πιστεύατε πως ότι είχατε να πάρετε από τη θεά τύχη το έχετε λάβει κάνετε λάθος. Τα βασικά στοιχεία είναι να δείξετε αγωνιστικότητα για να εδραιωθείτε, να περιορίσετε τα επαγγελματικά σας ανοίγματα και να καλύψετε έκτακτα έξοδα που θα αφορούν το σπίτι σας. Δε θα μείνετε παραπονεμένοι αυτό το μήνα, ούτε στο συναισθηματικό τομέα, αλλά ούτε και στον οικονομικό σας, ακόμα και αν η ασάφεια της γενικής κατάστασης θα σας εκνευρίζει κάποιες φορές.

ΣΚΟΡΠΙΟΣ

Οι σωματικές σας δυνάμεις και η πληθωρική ζωτικότητα, θα γίνει σύμμαχος με την τύχη, για να λάβετε ότι περιμένατε και ακόμα πιο πολλά. Τηρήστε το μέτρο και μην κάνετε επιπολαιότητες ή σπατάλες, μια που απαιτείται να δείξετε προσοχή στα προσωπικά σας ζητήματα και κατ' επέκταση και στα οικονομικά σας. Χρειάζεται να καλύψετε προσεκτικά τα νώτα σας, καθώς θα προκύψουν κάποιες διαφωνίες με τους συνεργάτες και τους φίλους σας, μια που τα προβλήματά σας είναι καθαρά πρακτικά.

ΤΟΞΟΤΗΣ

Η άνοδος στον οικονομικό σας τομέα θα είναι θεαματική, γι' αυτό κρατηθείτε στο ύψος των περιστάσεων με αξιοπρέπεια και πάνω απ' όλα πρωτοποριακό πνεύμα. Αποδεσμευτείτε από καταστάσεις που σας πνίγουν και αφεθείτε στη μαγεία ενός καινούριου έρωτα που έρχεται να αναστατώσει τη ζωή σας και να σας γεμίσει ευτυχία.Μπορεί στον εργασιακό σας χώρο να υπάρχουν προβλήματα, αλλά αυτό δε σημαίνει πως δεν πρέπει να κάνετε προσπάθειες για να φτάσετε τους στόχους σας, αφού ευκαιρίες θα υπάρχουν.

ΑΙΓΟΚΕΡΩΣ

Εκμεταλλευθείτε την αίσθηση του χιούμορ που διαθέτετε σε προσωπικό επίπεδο, είναι ένα πλεονέκτημα για να προσεγγίσετε θετικά τη ζωή. Μπορεί να πιστεύετε πως έχετε ερωτευθεί άπειρες φορές μέχρι στιγμής στην προσπάθειά σας να βρείτε τον τέλειο άνθρωπο, αλλά αυτό που χρειάζεται να μάθετε είναι πως για να κρατήσει μια αγάπη πρέπει να αναπτυχθεί και να γίνει βαθύτερη. Γι' αυτό σταματήστε ότι σας κουράζει και σας καταπιέζει και μην ψάχνετε σε λάθος πρόσωπα να βρείτε ότι αναζητάτε.

ΥΔΡΟΧΟΟΣ

Εκδηλώστε τον ερωτισμό σας σε άτομα που πιστεύετε ότι αξίζουν και μην καταναλώνεστε σε ανούσιες σχέσεις ή περιπέτειες της μιας βραδιάς. Περιορίστε τον εγωισμό σας για να γίνετε λίγο περισσότερο ειλικρινής με τον εαυτό σας, ακόμα και αν δεν είστε προετοιμασμένοι να αλλάξετε τίποτα σε εσάς. Ανοίξτε τα μάτια σας και δείτε τον ένα και μοναδικό δρόμο που οδηγεί στην ευτυχία, γιατί ο πραγματικός σύντροφος της ζωής σας είναι ήδη μπροστά σας και περιμένει τη δική σας κίνηση.

ΙΧΘΥΣ

Θα υπάρξει πρόσφορο έδαφος για καινούριες γνωριμίες που στην πορεία θα εξελιχθούν σε σχέση. Ξανακοιτάξτε φιλίες ή φλερτ που υπάρχουν στη ζωή σας με άλλο μάτι, γιατί τώρα φαίνεται πως έχει σκοπό να καταλήξει κάπου και ίσως ανακαλύψετε πως ταιριάζετε περισσότερο απ' ότι πιστεύατε στην αρχή.Έχετε τη δύναμη να χειριστείτε την καρδιά σας παράλληλα με τη λογική, ώστε να κοιτάξετε το μέλλον σας παρέα με ένα σύντροφο που θα σας καταλαβαίνει, θα σας στηρίζει και θα νοιάζεται.

TODAY FREE PRESS
ΕΒΔΟΜΑΔΙΑΙΑ ΕΦΗΜΕΡΙΔΑ ΓΙΑ ΤΗΝ ΠΟΛΙΤΙΚΗ, ΤΗΝ ΟΙΚΟΝΟΜΙΑ & ΤΗΝ ΤΟΠΙΚΗ ΑΥΤΟΔΙΟΙΚΗΣΗ

ΡΩΣΙΔΑ ΑΦΕΝΤΡΑ δηλητηρίασε φίλη της με τσιζκέικ

«Καταπέλτης» ο Έλληνας εισαγγελέας

Στο δικαστήριο οδηγήθηκε τη Δευτέρα η υπόθεση μιας ρωσίδας dominatrix, Βικτώριας Νασίροβα, η οποία κατηγορείται ότι προσπάθησε να σκοτώσει την σωσία φίλης της δίνοντας της ένα κομμάτι δηλητηριασμένο τσιζκέικ.

Η Νασίροβα φέρεται να άφησε ένα σωρό αποδεικτικά στοιχεία, είπε στους ενόρκους ο βοηθός εισαγγελέας Κωνσταντίνος Λειτούργης.

«Το DNA που βρισκόταν σε αυτό το τάπερ ανήκει στη Viktoria Nasyrova», είπε στις εναρκτήριες δηλώσεις του στο Ανώτατο Δικαστήριο του Κουίνς. «Επομένως, πέρα από όλα όσα πρόκειται να ακούσετε από πολίτες μάρτυρες, θα μάθετε ότι υπάρχει ένα τάπερ με τσιζκέικ που είχε [πρεμιστικό] Phenazepam και είχε επίσης το DNA της κατηγορούμενης πάνω του». Οι συνεντεύξεις στα μέσα ενημέρωσης που έδωσε η Νασίροβα μετά τη σύλληψή της – συμπεριλαμβανομένης της The Post το 2017, όταν καυχιόταν για τους πελάτες της που αγαπούσαν την S&M – θα βρεθούν στο επίκεντρο κατά τη διάρκεια της δίκης, είπε ο Λειτούργης.

Δεν αρνήθηκε τίποτα

«Της έκαναν αυτή τη συγκεκριμένη ερώτηση… 'Υπάρχει μια γυναίκα που ονομάζεται Όλγα που μοιάζει πολύ με σένα που είπε ότι τη δηλητηρίασες με ένα κομμάτι τσιζκέικ για να της κλέψεις την ταυτότητά της'», είπε ο Λειτούργης, αναφερόμενος στο φερόμενο θύμα Όλγα Τσβίκ.

«Ξέρετε τι έκανε αυτή η κατηγορούμενη όταν της έγινε αυτή η ερώτηση; Αυτή χαμογέλασε. Και ξέρετε ποια ήταν η απάντησή της; 'Μπορώ να σου πω ότι γνωρίζω αυτό το άτομο. Ξέρω ποιον εννοείς. Δεν την ανάγκασα να φάει το τσιζκέικ'».

«Δεν είναι αστείο. Δεν είναι απλώς μια ιστορία. Δεν είναι ατύχημα και δεν είναι λάθος. Αυτή η κατηγορούμενη σκόπευε να σκοτώσει αυτή τη γυναίκα και να κλέψει την ταυτότητά της».

Η Tsvyk, αισθητικός, κατέθεσε τη Δευτέρα ότι η Nasyrova είχε έρθει στο σπίτι της στο Forest Hills του Queens τον Αύγουστο του 2016 με το πρόσχημα ότι χρειαζόταν ένα ραντεβού έκτακτης ανάγκης.

«Μου είπε: 'Είμαι αυτή τη στιγμή στο Μπρούκλιν. Θέλω να σας φέρω ένα διάσημο τσιζκέικ από ένα διάσημο αρτοποιείο'. Της είπα, Βικτώρια, αυτό δεν χρειάζεται, απλά έλα», είπε ο Τσβίκ. Όπως κατέθεσε το θύμα της Ρωσίδας αφέντρας, η Νασίροβα με το που έφτασε στο σπίτι της, της έδωσε δύο κομμάτια τσιζκέικ ενώ την πίεσε και για τρίτο, με τον κατήγορο να εξηγεί ότι όλα τα κομμάτια είχαν μολυνθεί με το ισχυρό ρωσικό αναισθητικό, Phenazepan. Είκοσι λεπτά αργότερα η Τσβικ άρχισε να νιώθει άρρωστη: «Ήθελα να ξαπλώσω. Άρχισα να ψάχνω για ένα μαξιλάρι. Άρχισα να αντιλαμβάνομαι ότι χάνω τις αισθήσεις μου και της είπα «Βίκα νιώθω πολύ άσχημα». Είχα ναυτία. Ήθελα να κάνω εμετό. Άρχισα να κάνω εμετό δίπλα στο κρεβάτι μου».

Έστησε σκηνικό αυτοκτονίας

Σύμφωνα με τον ελληνικής καταγωγής βοηθό εισαγγελέα η Ρωσίδα αφέντρα στη συνέχεια έκλεψε το διαβατήριο της Τσβικ, τα χρήματα και άλλα αντικείμενα και προσπάθησε να «πειράξει» το σπίτι σκορπώντας χάπια προκειμένου το σκηνικό να παραπέμπει σε απόπειρα αυτοκτονίας. «Όλα έγιναν προσεκτικά και μεθοδικά από την κατηγορούμενη. Όχι μόνο δηλητηρίασε την Όλγα προκειμένου να οικειοποιηθεί την ταυτότητά της, αλλά έκανε το δωμάτιό της να μοιάζει ότι είχε γίνει απόπειρα αυτοκτονίας» είπε ο Λειτούργης: «Πρόκειται για ένα πολύ έξυπνο άτομο.

Ο Ελληνικής καταγωγής κατήγορος σχεδιάζει, σύμφωνα με την New York Post, να καλέσει στη δίκη ως μάρτυρα και έναν άνδρα ο οποίος υποστηρίζει ότι ναρκώθηκε από την Νασίροβα το 2016 αφού συναντήθηκαν μέσω ρωσικής ιστοσελίδας για ραντεβού.

Σύμφωνα με τις ίδιες πληροφορίες ο άνδρας είχε φάει ψάρι και λαχανικά που είχε μαγειρέψει η Ρωσίδα αφέντρα και τελικά ξύπνησε τρεις ημέρες αργότερα στο νοσοκομείο: «Τα συμπτώματά του ήταν ίδια με αυτά της Όλγα Τσβικ. Του είχε κλέψει χρήματα και ρολόι και θα δείτε ότι το άτομο που τα έκανε αυτά ήταν η κατηγορούμενη»