ΣΑΒΒΑΤΟ 22 ΟΚΤΩΒΡΙΟΥ 2022 | ΑΡ.ΦΥΛΛΟΥ 25

TP
TODAY FREE PRESS

ΕΒΔΟΜΑΔΙΑΙΑ ΕΦΗΜΕΡΙΔΑ ΓΙΑ ΤΗΝ ΠΟΛΙΤΙΚΗ, ΤΗΝ ΚΟΙΝΩΝΙΑ & ΤΗΝ ΤΟΠΙΚΗ ΑΥΤΟΔΙΟΙΚΗΣΗ

Διανέμεται δωρεάν κάθε Σάββατο & Κυριακή σε όλη την Περιφέρεια Αττικής

Δ. Καμπουράκης

Είμαστε έτοιμοι να πολεμήσουμε;

Γιατί πουλάνε τα «Αέρα!» και όχι τα «προσέξτε»

Σελ.4-5

Γ. Καντέλης

Συνέπεια λόγων και πράξεων το ατού του Κυριάκου

Σελ. 3

Χημικός ευνουχισμός και σεξουαλικά εγκλήματα

Σελ. 16-17

Γράφει ο Α. Κωνσταντάτος

Σελ. 6-7

Οι «απατεώνες», πρώην «gentlemen» που ξημεροβραδιάζονται στο Κολωνάκι!

ΤΑ... ΜΠΟΥΜΠΟΥΚΙΑ της πλατείας

Σελ. 2

Μ. Βρετανία

Λιζ OUT, Μπόρις IN;

Σελ. 12-13

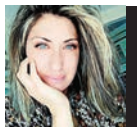

Η Μάρθα Λεκκάκου για τον βιασμό της 12χρονης

Κάντε τη σύγκριση

Σελ. 15

Στοπ Σταϊκούρα στις ορέξεις των funds

Και... τέζα τα «κοράκια»

Σελ. 20-21

Editorial

Γιατί υπερέχει ο Μητσοτάκης

Σύμφωνα με όλες τις έρευνες ο Κυριάκος Μητσοτάκης εμφανίζεται ως ο πολιτικός που κυριαρχεί στο πολιτικό σκηνικό, ως το ισχυρό χαρτί για τη Νέας Δημοκρατίας. Εμφανίζει μακράν τη μεγαλύτερη δημοφιλία από όλους τους πολιτικούς αρχηγούς, συγκεντρώνει ποσοστό υπέρ του για καταλληλότητα ως πρωθυπουργός σε σχέση τον Αλέξη Τσίπρα, με διαφορά που υπερβαίνει τη διαφορά στην πρόθεση ψήφου υπέρ της Νέας Δημοκρατίας (κατά μέσο όρο 7%-9% διαφορά υπέρ της Νέας Δημοκρατίας στην πρόθεση ψήφου, 15%-20% κατά μέσο όρο υπέρ του Κυριάκου Μητσοτάκη στην καταλληλότητα για πρωθυπουργός).

Ταυτόχρονα, σε όλες τις έρευνες αυτών των ετών η πολιτική του παρουσία και το έργο του ως πρωθυπουργού συγκεντρώνει ποσοστά αποδοχής μεγαλύτερα κατά 3%-5% της αποδοχής του κυβερνητικού έργου.

Είναι φανερό ότι η αποδοχή του εμφανίζει διακομματικά χαρακτηριστικά, κυριαρχώντας στον χώρο του Κέντρου σε όλους τους δείκτες, ενώ η αποδοχή του σε κάποιους κομματικούς χώρους είναι εντυπωσιακή (π.χ. περίπου το 50% των ψηφοφόρων του ΠΑΣΟΚ έχει θετική άποψη για το έργο του ως πρωθυπουργού).

Η εξήγηση βρίσκεται στον ορθολογισμό, στη δυνατότητα αντιμετώπισης σοβαρότατων κρίσεων που έχουν εκδηλωθεί αυτά τα χρόνια και την αξιοπιστία του, χαρακτηριστικά που φαίνεται ότι γίνονται αποδεκτά και από πολίτες που δεν ανήκουν στον χώρο της Νέας Δημοκρατίας.

Ταυτόχρονα, έχει πείσει ότι βασικά θέματα όπως ενεργειακή-οικονομική κρίση, ακρίβεια, εθνικά θέματα-Ελληνοτουρκικά, μεταναστευτικό, παραβατικότητα/εγκληματικότητα κ.λπ. μπορεί να τα χειριστεί καλύτερα και πιο αποτελεσματικά από τον επικεφαλής της αξιωματικής αντιπολίτευσης.

Οι προτιμήσεις υπέρ του σε κάθε θέμα από αυτά του προσδίδουν προβάδισμα από 20% έως 30%, με μεγαλύτερη τη διαφορά στη διαχείριση των εθνικών θεμάτων.

Αυτά τα στοιχεία αποκαλύπτουν το «μυστικό» της υπεροχής του Κυριάκου Μητσοτάκη, του πολιτικού κεφαλαίου που διατηρείται μεγάλο παρά τις δυσκολίες αυτών των χρόνων, την εμπιστοσύνη που συγκεντρώνει από πολίτες που δεν ανήκουν στον χώρο της Νέας Δημοκρατίας.

ΤΑ... ΜΠΟΥΜΠΟΥΚΙΑ ΤΗΣ ΠΛΑΤΕΙΑΣ

Οι «απατεώνες», πρώην «gentlemen» που ξημεροβραδιάζονται στο Κολωνάκι!

Σοφιστικέ, στυλάτοι, κουστουμάτοι και ενίοτε γραβατομένοι. Ένα διαχρονικό φαινόμενο από «έκπτωτους» πρίγκιπες της πολιτικής και μονίμως σιτιζόμενους από τον δημόσιο κορβανά. Στις τάξεις τους, μία πλειάδα, ένα συνονθύλευμα ετερόκλητων ανθρώπων, ακόμη και «μπουμπουκιών» της κοινωνίας όπως πρώην τρόφιμοι σωφρονιστικών ιδρυμάτων, υπόδικοι, παπάδες που οπλοφορούν και αστυνομικοί που αράζουν, ολημερίς στη βάρδια τους, πίνοντας το καφεδάκι τους, προσφορά του καταστήματος για ευνόητους λόγους.

Επιδίδονται σε μακρόσυρτες πολιτικο-οικονομικό- κοινωνικές αναλύσεις, που αφήνουν παγερά αδιάφορους, ακόμη και τους σερβιτόρους! Ανεβοκατεβάζουν κυβερνήσεις, σχολιάζουν τους πάντες και τα πάντα και δίνουν υποσχέσεις σε αφελείς, από διορισμούς στο Δημόσιο, σβήσιμο κλήσεων Τροχαίας και για πολλά ακόμη ευτράπελα.

Φυσικά, οι «θαμώνες» αυτοί, δεν είναι η μοναδική πελατεία των cafe, στην πλατεία του Κολωνακίου. Υπάρχουν πελάτες, αξιόλογες προσωπικότητες, πολιτικοί, επιχειρηματίες, πολίτες που απολαμβάνουν τον καφέ και το ποτό τους μετά από μια κουραστική ημέρα στο γραφείο τους ή κάποιο απαραίτητο shopping!

Από όλα έχει ο «μπαχτσές», στη πλατεία Κολωνακίου!

Και πάντα, δεν μπορεί να μην είναι επίκαιρο το τραγούδι του Κώστα Χατζή «Κολωνάκι place» (1971) σε στίχους Νίκου Ζακόπουλου και μουσική του Κώστα Χατζή.

Δείτε γιατί:

Γύρω καφενεία, ζαχαροπλαστεία,
άνθρωποι του κόσμου και του υποκόσμου,
πρόσωπα αστεία, ύφος και σοφία,
πόζα και σοφία στη μικρή πλατεία.

Στη μικρή πλατεία, στη μικρή πλατεία,
στη μικρή πλατεία την αστεία.

Ασθενικά δεντράκια γεμάτα τραπεζάκια,
πλήθος τραπεζάκια, αριστοκρατία,
φίνα πελατεία, ουίσκι, τσιγαράκι,
ουίσκι και φλερτάκι και καμιά λησταία.

Στη μικρή πλατεία, στη μικρή πλατεία,
στη μικρή πλατεία την αστεία.

Αργόσχολες κυρίες, βεντέτες, ευκαιρίες,
ποιητές, τάχα, ζωγράφοι, μουσάτοι, μαγκάτοι,
ποζάρουν με μανία, στήνονται με τις ώρες,
μιλούν για μεγαλεία στη μικρή πλατεία.

Στη μικρή πλατεία, στη μικρή πλατεία,
στη μικρή πλατεία την αστεία.

Ψαρικά, ανθοπωλεία, εξατμίσεις, φασαρία,
ταξιτζήδες, ραλιτζήδες, μπίζνες και αεριτζήδες,
γκουβερνάντες, στιλβωτήρες, στήσιμο και σνομπαρία,
πλούσιοι και αφραγκία και μπλου τζιν και ευωδία.

Στη μικρή πλατεία, στη μικρή πλατεία,
στη μικρή πλατεία την αστεία.

Πονηρουλες κυριούλες μα και υπηρετριούλες,
λολίτες, γυναικάκια, μίνι, μάξι και σορτσάκια,
κύριοι με κιμονό, κρεμαστάρια στο λαιμό,
μασκαράδες, κωμωδία, δεσποινίδες, αμαρτία
και καρέκλες ποικιλία.

Στη μικρή πλατεία, στη μικρή πλατεία,
στη μικρή πλατεία την αστεία.

Το πρωί σνομπαρία, ψώνια στα παντοπωλεία,
συγγραφείς τα μεσημέρια πίνουν μπύρα, γράφουν έργα,
αφηγούνται ιστορίες σε μεσόκοπες κυρίες,
θεατρίνες όλο νάζι, παίδαροι πολλοί και χάζι,
σούρτα φέρτα το βραδάκι, σταυροπόδι και ουζάκι,
άγχος, τάχα, κι αγωνία, ένα παγωτό στα τρία.

Στη μικρή πλατεία, στη μικρή πλατεία,
στη μικρή πλατεία την αστεία.

Με τα φώτα στολισμένοι, θυμωμένοι, πικραμένοι,
άλλοι ευχαριστημένοι, στις καρέκλες καθισμένοι,
κολλημένοι, στοιβαγμένοι, λένε, θάβουν με μανία,
νύχτα περασμένες μία, νύχτα, πλήξη και ανία.
Γαρδένιες πουλάει η Γεωργία κι είναι όλα γοητεία,
στη μικρή πλατεία, στη μικρή πλατεία την αστεία.

TODAY FREE PRESS
ΕΒΔΟΜΑΔΙΑΙΑ ΕΦΗΜΕΡΙΔΑ ΓΙΑ ΤΗΝ ΠΟΛΙΤΙΚΗ, ΤΗΝ ΚΟΙΝΩΝΙΑ & ΤΗΝ ΤΟΠΙΚΗ ΑΥΤΟΔΙΟΙΚΗΣΗ
Διανέμεται δωρεάν κάθε Σάββατο & Κυριακή

ΙΔΙΟΚΤΗΣΙΑ: **AG MEDIA ΜΟΝΟΠΡΟΣΩΠΗ ΙΚΕ**
ΕΚΔΟΤΗΣ **ΑΝΕΣΤΗΣ ΓΕΡΟΝΙΚΟΛΑΚΗΣ**

Γενική Διεύθυνση AG MEDIA: Αγάπη Κόρμπε
Επιμέλεια έκδοσης: Νίκος Μπακουλόπουλος
Νομικός Σύμβουλος: Νίκος Ανδρικόπουλος
Διαφήμιση: marketing@todaypress.gr
ISSN: 2944-9081

Δημοσιογραφική Ομάδα: Δημήτρης Καμπουράκης, Ανδρέας Κωνσταντάτος, Γιάννης Καντέλης, Μάρθα Λεκκάκου, Πέτρος Κουβάτσος
Αρθρογράφοι: Ζαχαρίας Ζούπης, Δημήτρης Καφαντάρης
Αθλητικό Ρεπορτάζ: Κώστας Αλατζαδάκης
Φωτορεπορτάζ: eurokinissi.gr

Εκτύπωση: News Press Hold
Επιστημονική Επιτροπή/Αρθρογράφοι: Σταύρος Σταυράκογλου, Ντορέττα Αλεξίου, Κωνσταντίνος Σιμόπουλος, Δημήτρης Δημητρίου, Τάκης Αλεξόπουλος, Θανάσης Μπαλέρμπας, Πάτροκλος Γεωργιάδης, Μαριάνθη Καφετζή, Ελισάβετ Αμοιρίδου
Δημιουργικό & Σελιδοποίηση: DOT Design & Print Services

Διεύθυνση: **Σκουφά 11, Κολωνάκι** • Τηλ: **210-9510006** | E-mail: **info@todaypress.gr** | Web: **www.todaypress.gr**
facebook: **todaypress.gr** | Twitter: **@todaypressgr1** | Instagram: **todaypress.gr**

Ρεπορτάζ: Γιάννης Καντέλης

Συνέπεια λόγων και πράξεων

Στην αξιοπιστία ποντάρει ο Πρωθυπουργός με βασικό σύνθημα «το είπαμε το κάναμε»

Την Τρίτη ο Κυριάκος Μητσοτάκης περιόδευσε στα Άγραφα, μία από τις πιο απομονωμένες ορεινές περιοχές της χώρας. Περπατώντας σε ένα από τα χωριά της περιοχής συνάντησε μπροστά του έναν από τους ελάχιστους μικρούς μαθητές.

«Πώς σε λένε;», ρώτησε ο πρωθυπουργός. «Γιώργο», απάντησε το παιδί. «Σας είπε τα κάλαντα», είπε κάποιος και τότε ο πρωθυπουργός θυμήθηκε «Α, εσύ είσαι! Μπράβο ρε συ και έλεγα πού τον θυμάμαι. Τον δρόμο δεν ήθελες; Γι' αυτό ήρθαμε!». Το αίτημα είχε εκφράσει ο μικρός Γιώργος μαζί με τους συμμαθητές του όταν είχαν πει ψηφιακά τα κάλαντα στον Κυριάκο Μητσοτάκη το 2020, ελέω κορωνοϊού.

Σε αυτή την αξιοπιστία ποντάρει ο πρωθυπουργός για στην εκλογική μάχη που έπεται, είτε αφορά ένα αίτημα μικρών μαθητών σε ένα από τα απομακρυσμένα χωριά της ορεινής Ελλάδας, είτε μία από τις κεντρικές πολιτικές δεσμεύσεις όπως η μείωση των φόρων. Το βασικό σύνθημα σε κάθε περιοδεία που πραγματοποιεί είναι «το είπαμε το κάναμε», αναδεικνύοντας την συνέπεια των λόγων με τις πράξεις.

Το έκτισε εν μέσω κρίσεων

Αποτελεί ένα χαρακτηριστικό που έκτισε σε βάθος χρόνου και εν μέσω πρωτόγνωρων κρίσεων που έπληξαν την χώρα την τελευταία τριετία, από τον κορωνοϊό έως την ενεργειακή κρίση απόρροια του πολέμου στην Ουκρανία. «Οι πολίτες γνωρίζουν πως μιλά μετρημένα και αυτά που λέει τα εννοεί», όπως σημειώνει συνεργάτης του κ. Μητσοτάκη, εξηγώντας την εμπιστοσύνη του εκλογικού σώματος προς το πρόσωπο του που αποτυπώνεται και στις μετρήσεις που έχουν δημοσιευτεί το τελευταίο διάστημα. Σύμφωνα με την δημοσκόπηση της Alco για τον Alpha την ερώτηση ποιος πιστεύουν μεταξύ Μητσοτάκη ή Τσίπρα μπορεί να διαχειριστεί καλύτερα την ακρίβεια το 32% απαντά ο πρωθυπουργός έναντι του 22% που εμπιστεύεται τον αρχηγό της αξιωματικής αντιπολίτευσης. Στην στήριξη της κοινωνίας για την θέρμανση τα αντίστοιχα ποσοστά είναι 33% και 24%, ενώ σαρωτική είναι η διαφορά στην διαχείριση των ελληνοτουρκικών με 43% έναντι 17% και της εγκληματικότητας με 31% έναντι 17%.

Που θα κριθεί η μάχη

Σε αυτά τα πεδία θα κριθεί η πολιτική μάχη τους επόμενους μήνες στην πορεία προς τις κάλπες, όπως εκτιμούν στελέχη του κυβερνητικού επιτελείου. «Για τον κ. Τσίπρα είναι πολύ δύσκολο να αντιπαρατεθεί στο πεδίο την ελληνοτουρκικών ή της ασφάλειας», επισημαίνουν συνεργάτες του πρωθυπουργού, βασίζοντας την εκτίμηση του στην αντίδραση της αξιωματικής αντιπολίτευσης στα όσα είπε ο κ. Μητσοτάκης για την αστυνόμευση και την αντιμετώπιση του εγκλήματος, όπου «ο ΣΥΡΙΖΑ είχε να μιλήσει μόνο για μεμονωμένα περιστατικά αστυνομικής αυθαιρεσίας που αντιμετωπίστηκαν άμεσα από την υπηρεσία τους, ενώ αυτό που καίει τους πολίτες είναι η ασφάλεια στις πόλεις και τις γειτονιές όπου η κυβέρνηση έχει να επιδείξει πραγματικό έργο και αυτό γίνεται αντιληπτό», όπως επισημαίνουν. Στα δε ελληνοτουρκικά ο ΣΥΡΙΖΑ μοιάζει απομονωμένος στο περιθώριο της εθνικής πολιτικής αντιμαχόμενος τις στρατηγικές επιλογές που θωρακίζουν τη χώρα, όπως οι αμυντικές συμφωνίες με της Ηνωμένες Πολιτείες και την Γαλλία ή τον εξοπλισμό των Ενόπλων Δυνάμεων, «όταν δεν συντάσσεται με την τουρκική προπαγάνδα στο μεταναστευτικό», όπως μεταδίδουν οι ίδιες πηγές.

Κουμουνδούρου και ακρίβεια

Η Κουμουνδούρου που βλέπει να μην μπορεί να κλείσει την ψαλίδα με το κυβερνών κόμμα «θα παίξει τα ρέστα της στο θέμα της ακρίβειας», όπως εκτιμούν στο Μέγαρο Μαξίμου. Αναμένουν να ποντάρει στην φθορά της κυβέρνησης από μια εξωγενή κρίση που πλήττει όλες τις ευρωπαϊκές οικονομίες με τον υψηλό πληθωρισμό, επιχειρώντας να παρουσιάσει τις επιπτώσεις ως ελληνικό φαινόμενο. «Ο κ. Τσίπρας θα κάνει πόλεμο φθοράς καθώς ποτέ δεν βασιζόταν στην ικανότητα του να παρουσιάσει προτάσεις και ρεαλιστικές λύσεις», σύμφωνα με την περιγραφή στελέχους του στενού κυβερνητικού κύκλου. Βέβαια, επισημαίνει η ίδια πηγή, οι πολίτες γνωρίζουν πλέον εκ πείρας τα ψέματα του κ. Τσίπρα και δεν παρασύρονται με ευκολία στο λαϊκίστικο αφήγημα που χτίζει. Εδώ, υπεισέρχεται ο παράγοντας αξιοπιστία, που στην κυβέρνηση θεωρούν το ισχυρό ατού του πρωθυπουργού. «Οι πολίτες ξέρουν ότι ο Κυριάκος Μητσοτάκης ζυγίζει τα λόγια του αυτά που λέει τα κάνει πράξη», σημειώνουν από το Μέγαρο Μαξίμου και φέρνουν ως παράδειγμα τα 52 δισ. που δαπανήθηκαν για την στήριξη της κοινωνίας και των επιχειρήσεων στην πανδημία και την επιδότηση του ηλεκτρικού ρεύματος, την οποία βλέπουν οι καταναλωτές να αποτυπώνεται στους λογαριασμούς τους. Είναι άλλο ένα ποιοτικό χαρακτηριστικό που αποτυπώνεται στη δημοσκόπηση της Alco, όπου στο ερώτημα «ποιον πολιτικό αρχηγό εμπιστεύεστε περισσότερο ως πρωθυπουργό», το 31% απαντά τον Κυριάκο Μητσοτάκη, έναντι του 20% που απαντά τον Αλέξη Τσίπρα.

Οι πολίτες ξέρουν ότι ο Κυριάκος Μητσοτάκης ζυγίζει τα λόγια του αυτά που λέει τα κάνει πράξη. Άλλο ένα ποιοτικό χαρακτηριστικό που αποτυπώνεται στις δημοσκοπήσεις, όπου στο ερώτημα «ποιον πολιτικό αρχηγό εμπιστεύεστε περισσότερο ως πρωθυπουργό», η συντριπτική πλειοψηφία απαντά τον Κυριάκο Μητσοτάκη

Συσπείρωση και ετοιμότητα

Με διακηρυγμένο στόχο την αυτοδυναμία και με δεδομένη την μακρά προεκλογική περίοδο στην οποία έχει εισέλθει η χώρα ο Κυριάκος Μητσοτάκης στρέφει την προσοχή του και στο εσωτερικό του κόμματος με στόχο την συσπείρωση και την ετοιμότητα του μηχανισμού. Η αποστροφή της ομιλίας του «δεν θα ήμουν πρωθυπουργός αν δεν ήμουν πρόεδρος της ΝΔ» προς τους προέδρους ΝΟΔΕ και κομματικά στελέχη από όλη την Ελλάδα, το περασμένο Σάββατο στο ΟΑΚΑ, είναι ένα μήνυμα σεβασμού προς την παράταξη και κομματικού πατριωτισμού προς τα μέλη του κόμματος. Η πολυπόθητη πλειοψηφία στην επόμενη Βουλή απαιτεί την στήριξη της κεντροδεξιάς χωρίς αστερίσκους ώστε να μην υπάρξει πισωγύρισμα για την χώρα και σε αυτή την προσπάθεια, όπως επισημαίνουν στελέχη της Πειραιώς, δεν περισσεύει κανένας.

Ενεργοποίηση όλων των στελεχών

Με πρωτοβουλίες τόσο του Μαξίμου όσο και της Πειραιώς ενεργοποιούνται στελέχη σε όλη τη χώρα ώστε να προσεγγίσουν δυσαρεστημένους ψηφοφόρους, αλλά και να δώσουν λύσεις σε προβλήματα που παραμένουν ανοιχτά. Ταυτόχρονα υπάρχουν ανοίγματα σε δεξαμενές ψηφοφόρων και σε άλλους πολιτικούς χώρους με έμφαση στο κέντρο που εκτιμάται ότι θα κρίνει και το τελικό αποτέλεσμα της εκλογικής μάχης. Ποσοστό μεγαλύτερο του ενός τρίτου των αναποφάσιστων ψηφοφόρων αυτοπροσδιορίζεται στον χώρο μεταξύ κεντροαριστεράς – κέντρου – κεντροδεξιάς που είναι ένα κρίσιμο μέγεθος για την τελική διαμόρφωση των πολιτικών συσχετισμών. Ο κ. Μητσοτάκης θεωρείται προνομιακός συνομιλητής αυτού του χώρου που του έδωσε μια μεγάλη νίκη στις εκλογές του 2019 και το ίδιο επιδιώκει και για αυτές του 2023.

Είμαστε έτοιμοι να πολεμήσουμε;

Τα «Αέρα!» πουλάνε, όχι τα «προσέξτε»

Του: Δημήτρη Καμβουράκη

Οι εθνικοπατριωτικές αυτές κραυγές φτάνουν καθημερινά ως τα ουράνια. Όχι από όλους, για να είμαστε εξηγημένοι, ούτε από πάρα πολλούς. Όμως αυτοί οι λίγοι που είτε κάνουν καριέρα ως πολεμοχαρείς πατριώτες είτε η αφέλεια τους ξεπερνά κάθε λογικό όριο, διαθέτουν πολύ ισχυρή φωνή και διαύλους μαζικής επικοινωνίας.

Θυμάμαι ένα τηλεοπτικό ρεπορτάζ κάπου ανάμεσα στο 1999 και το 2000, τότε που μαινόταν ο δεύτερος πόλεμος ανάμεσα στην Ρωσία και τους Τσετσένους αυτονομιστές. Η αγριότητα του πολέμου αυτού ήταν πρωτοφανής και είχε προσελκύσει το ενδιαφέρον όλης της υφηλίου, κυρίως διότι οι αντάρτες Τσετσένοι είχαν προκαλέσει φοβερά πλήγματα στην πανίσχυρη ρωσική στρατιωτική μηχανή. Αντιστοίχως οι Ρώσοι είχαν επιδοθεί σε τρομερές αγριότητες κατά μάχιμων και αμάχων, προσπαθώντας να ανακτήσουν τον έλεγχο αυτής της άγριας περιοχής.

Όλοι αναρωτιόμασταν πως διάβολο μια χούφτα άτακτοι ήταν δυνατόν να αντιμετωπίζουν με τόση επιτυχία τα ρωσικά τεθωρακισμένα και το βαρύ πυροβολικό τους. Η απορία λύθηκε (στο δικό μου τουλάχιστον μυαλό) όταν είδα μια ανταπόκριση του BBC από το Γκρόζνυ. Μια εξηντάρα ξερακιανή μαυροφορεμένη Τσετσένα, δίχως ίχνος λυγμού στην φωνή της, έλεγε στον Βρετανό ρεπόρτερ: «Έχω τρεις γιους και πολεμάνε και οι τρεις τους Ρώσους. Λυπάμαι που δεν έκανα δώδεκα, να τους στείλω και τους δώδεκα στο μέτωπο.»

Συγκλονιστική δήλωση

Εκείνη η δήλωση μιας μάνας που τότε είδα τυχαία σε κάποιο δελτίο ειδήσεων, με συγκλόνισε. Και δεν παύω να την θυμάμαι κάθε φορά που ακούω τυχάρπαστους Έλληνες υπερπατριώτες, του καφενείου ή της τηλεοπτικής ατάκας, να εξανίστανται για την διαχρονική στάση των ελληνικών κυβερνήσεων και των στρατιωτικών μας ηγεσιών απέναντι στους Τούρκους. Αυτές οι εύκολες κραυγές εθνικής αγανάκτησης την ώρα του καφέ και του κουλουριού, αυτοί οι ανέξοδοι ηρωισμοί του καναπέ και της ταβέρνας, βοούν στ' αυτιά μου από τότε που θυμάμαι τον εαυτό μου.

Εθνικοπατριωτικές κραυγές

Ειδικά αυτό τον καιρό που ο Ερντογάν έχει κόψει καπίστρι, οι εθνικοπατριωτικές αυτές κραυγές φτάνουν καθημερινά ως τα ουράνια. Όχι από όλους, για να είμαστε εξηγημένοι, ούτε από πάρα πολλούς. Όμως αυτοί οι λίγοι που είτε κάνουν καριέρα ως πολεμοχαρείς πατριώτες είτε η αφέλεια τους ξεπερνά κάθε λογικό όριο, διαθέτουν πολύ ισχυρή φωνή και διαύλους μαζικής επικοινωνίας. Ποιο κανάλι, εξάλλου, προσκαλεί έναν νουνεχή και σοβαρό άνθρωπο, που πριν μιλήσει για τόσο σοβαρά και επικίνδυνα θέματα βυθίζει την γλώσσα του μέσα στο μυαλό του; Κανένα. Τα «Αέρα!» πουλάνε, όχι τα «προσέξτε».

Πόλεμος και... καφενεία

Επειδή όμως ο πόλεμος είναι πολύ σοβαρή υπόθεση για να την εμπιστευτούμε στους στρατηγούς (όπως είχε πει ο Κλεμανσό), είναι εξ' ίσου σοβαρή για να την εμπιστευτούμε στα καφενεία και στα τηλεοπτικά στρογγυλά τραπέζια. Όλοι αυτοί που με μέγιστη άνεση και ευκολία κραυγάζουν καθημερινά «γιατί δεν βυθίζουμε τα καράβια τους;», «γιατί δεν ρίχνουμε τα αεροπλάνα τους;», «γιατί δεν απαντάμε στον Ερντογάν στους ίδιους πολεμικούς τόνους;», είναι είτε βαλτοί, είτε ανόητοι. Και σίγουρα δεν έχουν ιδέα τι σημαίνει πόλεμος. Άρα δεν έχουν ιδέα και πως κερδίζεται.

Οι μανάδες...

Οι πόλεμοι δεν κερδίζονται ούτε από την πληθώρα και την τελειότητα των οπλικών συστημάτων, ούτε από τους φαντάρους, ούτε από τους στρατηγούς, ούτε από τους υπουργούς άμυνας. Μ' αυτά ξεκινάνε οι πόλεμοι, αλλά στο τέλος της ημέρας οι πόλεμοι κερδίζονται από τις μανάδες. Η επισήμανση μου μοιάζει περισσότερο λογοτεχνικό σχήμα λόγου παρά ρεαλιστική προσέγγιση της πραγματικότητας, αν όμως το απογυμνώσουμε από τα συγκινησιακά στοιχεία θα καταλάβουμε ότι επαναλαμβάνει μια απλή συνταγή όλων των πολεμικών εγχειριδίων. Οι πόλεμοι κερδίζονται απ' τα μετόπισθεν. Από τις εφεδρείες και τα ψυχικά αποθέματα των λαών που υπάρχουν πίσω απ' τα στρατεύματα.

Υπάρχει σημερινή Ελληνίδα μάνα που θα πει αυτό που εκστόμισε η Τσετσένα του προλόγου; Όχι δεν υπάρχει. Δεν την μέμφομαι, δεν την

Όλοι αυτοί που με μέγιστη άνεση και ευκολία κραυγάζουν καθημερινά «γιατί δεν βυθίζουμε τα καράβια τους;», «γιατί δεν ρίχνουμε τα αεροπλάνα τους;», «γιατί δεν απαντάμε στον Ερντογάν στους ίδιους πολεμικούς τόνους;», είναι είτε βαλτοί, είτε ανόητοι. Και σίγουρα δεν έχουν ιδέα τι σημαίνει πόλεμος. Άρα δεν έχουν ιδέα και πως κερδίζεται...

Οι Έλληνες γονείς (πατέρας και μάνα, δεν εξαιρώ κανέναν) που μισό χρόνο πριν παρουσιαστεί ο γιός τους φαντάρος για μια θητεία εννιά μηνών, ψάχνουν απεγνωσμένα τα «μέσα» στο ΓΕΕΘΑ για να του εξασφαλίσουν παραμονή δίπλα στο σπίτι του «διότι το παιδί δεν αντέχει», πόσο έτοιμοι είναι ψυχολογικά να αντέξουν την αγριότητα ενός σύγχρονου καταστροφικού πολέμου;

κατακρίνω, απλώς περιγράφω την κατάσταση που υπάρχει στην χώρα μου, μέρος της οποίας είμαι και εγώ. Διότι όταν κάποιος υψώνει ηρωικά την φωνή του και κραυγάζει «κάντε πόλεμο τώρα, αλλιώς είστε υποχωρητικοί και φοβητσιάρηδες», πρέπει να έχει επίγνωση ότι αυτή η έξαρση σέρνει πίσω της και ρίσκο και κόστος. Για όλους μας, άρα και γι αυτόν που το εκστομίζει με μέγιστη ευκολία.

Και ένας γιος, προσφορά…

Όταν ξεκινάς εύκολα και αβασάνιστα ένα βαρύ θερμό επεισόδιο που ενδέχεται να καταλήξει σε πόλεμο, πρέπει να έχεις έτοιμο κι έναν γιο να προσφέρεις. Να πολεμήσει, να σκοτωθεί, να τραυματιστεί, να ακρωτηριαστεί, να κακοπεράσει. Τις εθνικές μάχες δεν τις δίνουν επαγγελματίες επειδή παίρνουν μισθό. Τις μάχες τις δίνουν τα κανονικά παιδιά κάθε απλής οικογένειας, δεν τις δίνουν τα λεφτά που βγαίνουν απ' τους προϋπολογισμούς. Οι πόλεμοι κερδίζονται (αν κερδίζονται) με αίμα και πόνο στα πεδία των μαχών, όχι με χρήμα εκ του μακρόθεν. Σκληρά λόγια είναι αυτά, αλλά μερικές φορές είναι καλύτερα να γράφεται και να λέγεται η γυμνή αλήθεια από το να πετάμε σε σύννεφα ανέξοδης εθνικής περηφάνιας και αντίστοιχων απαιτήσεων.

Το κόστος του πολέμου

Πόλεμος επίσης σημαίνει κόστος, τεραστώδες κόστος. Σημαίνει ότι η γενιά που θα βρεθεί στην δίνη του, θα πάει πίσω μια δεκαετία ή και εικοσαετία. Όλοι αυτοί που κραυγάζουν, εκτός από το να δώσουν τους γιους τους, τους ανιψιούς τους, τους εγγονούς τους, είναι διατεθειμένοι και να πληρώσουν; Ή μήπως απαιτούν νίκη και εθνική περηφάνια, αλλά με άλλους να πολεμήσουν και να ξοδευτούν; Μήπως απαιτούν και τα επιδόματα και τα fuel pass και τα αναδρομικά των συντάξεων τους και τους τουρίστες να φέρνουν ζεστό χρήμα στην τσέπη τους, αλλά και την γαλανόλευκη να κυματίσει στην Πόλη;

Και κείνοι οι Έλληνες γονείς (πατέρας και μάνα, δεν εξαιρώ κανέναν) που μισό χρόνο πριν παρουσιαστεί ο γιός τους φαντάρος για μια θητεία εννιά μηνών, ψάχνουν απεγνωσμένα τα «μέσα» στο ΓΕΕΘΑ για να του εξασφαλίσουν παραμονή δίπλα στο σπίτι του «διότι το παιδί δεν αντέχει», πόσο έτοιμοι είναι ψυχολογικά να αντέξουν την αγριότητα ενός σύγχρονου καταστροφικού πολέμου; Δεν λέω ότι έχουν άδικο ως προς τις ανησυχίες τους για τον γόνο τους και για το επίπεδο της ζωής τους, απλώς λέω ότι η επίδειξη υπερβάλλοντος πατριωτισμού πρέπει να συμβαδίζει και με το υπόλοιπο status της ζωής τους.

Η Ελλάδα έχει κόκκινες εθνικές γραμμές

Παρακαλώ να μην παρεξηγηθώ. Η Ελλάδα έχει κόκκινες εθνικές γραμμές, η παραβίαση των οποίων θα μας οδηγήσει σε αντίδραση με κάθε μέσον που διαθέτουμε. Και ευτυχώς, σήμερα διαθέτουμε αρκετά μέσα ώστε να αισθανόμαστε επαρκείς και σίγουροι. Απλώς είναι ευτύχημα που η εξωτερική και αμυντική μας πολιτική βρίσκεται στα χέρια επαγγελματιών που έχουν επίγνωση της κατάστασης και όχι του κάθε καφενόβιου που σφάζει πέντε Τούρκους για πρωινό κι άλλους τόσους για βραδινό. Και ξέρω επίσης πως όταν θα έρθει (αν έρθει) η ώρα για έναν έντιμο εθνικό αγώνα, θα είναι ο απλός Έλληνας και η απλή Ελληνίδα που θα προσφέρουν αδιαμαρτύρητα και τον γιο τους και το υστέρημα τους.

Έχω δε την έντονη υποψία, ότι ακριβώς τότε που θα έρθει (αν έρθει) η πραγματικά κρίσιμη στιγμή, οι σημερινοί Ελληνάρες υπερπατριώτες θα λουφάξουν στα μετόπισθεν, έτοιμοι να κάνουν εκ του ασφαλούς την βιτριολική κριτική τους σε κείνους που παλέψουν και θα πληρώσουν. Κάποιοι θα πουν ότι ενδέχεται να τους αδικώ, αλλά η ιστορία άλλα μας διδάσκει. Κι εμείς οι Έλληνες είμαστε αριστοτέχνες στην επανάληψη της.

> Οι πόλεμοι δεν κερδίζονται ούτε από την πληθώρα και την τελειότητα των οπλικών συστημάτων, ούτε από τους φαντάρους, ούτε από τους στρατηγούς, ούτε από τους υπουργούς άμυνας. Μ' αυτά ξεκινάνε οι πόλεμοι, αλλά στο τέλος της ημέρας οι πόλεμοι κερδίζονται από τις μανάδες…

Γράφει ο: Ανδρέας Κωνσταντάτος

Πίτα και ο Άλλος

ΑΛΛΟΥ ΠΑΡΑΙΤΗΣΗ, ΑΛΛΟΥ «ΚΩΛΟΤΟΥΜΠΑ»

Φαίνεται έγινε της μόδας η διεθνοποίηση της λέξης από τον Αλέξη, αλλά, δυστυχώς την πληρώνουν οι πολίτες

Η Λιζ Τράς έκανε την «κωλοτούμπα» της, κάτω από το βάρος των αντιδράσεων για την οικονομική πολιτική της, που τρομοκράτησε επενδυτές και υποχρέωσε την Τράπεζα της Αγγλίας και το ΔΝΤ να παρέμβουν. Αλλά αυτό δεν ήταν αρκετό. Το χάος που προκάλεσε την οδήγησε σε παραίτηση 44 μέρες μετά την ανάληψη της εξουσίας. Πλήρωσε την ασχετοσύνη της και την παραπλάνηση των πολιτών. (Διαβάστε σχετικά στις σελίδες 12-13)

Ενας δικός μας, ο πρωθυπουργός το 2015, προκάλεσε δημοψήφισμα σε μια εβδομάδα, άλλαξε το αποτέλεσμά του σε μια βραδιά ,με μια ιστορική «κωλοτούμπα» κάτω από το βάρος διεθνών πιέσεων, προκειμένου να μείνει η χώρα στην ευρωζώνη. Χωρίς να ζητήσει «συγγνώμη» για τα 100 δισεκατομμύρια που «φόρεσε» στους

φορολογούμενους, κέρδισε τις εκλογές και τώρα μετά από επτά χρόνια διεκδικεί ξανά την εξουσία! Διαφορετικές χώρες, διαφορετικοί λαοί, άλλοι συγχωρούν τις «κωλοτούμπες» κι άλλοι ζητούν το κεφάλι εκείνου που έκανε τα λάθη και βρέθηκε πολύ λίγος.

Τα λάθη της Τρας, την οδήγησαν στην παραίτηση νωρίτερα από ότι προβλεπόταν από το καταστατικό του κόμματος των συντηρητικών. Τα λάθη του κ. Τσίπρα συγχωρέθηκαν από το κόμμα του που τον επανεξέλεξε στην ηγεσία του ΣΥΡΙΖΑ. Δεν τα συγχώρεσαν όμως οι πολίτες στις εκλογές του 2019.

Η Λιζ Τρας, δεν πρόκειται ποτέ πια να ζητήσει την ψήφο των Βρετανών, ο κ Τσίπρας τολμά και το κάνει. Εκτιμά μάλιστα πως εκείνο το παρελθόν του έχει σβήσει στη μνήμη των πολιτών και πως έρχεται ξανά η ώρα να πάρει πίσω της εξουσία που έχασε τον Ιούλιο του 2019.

Διαφορετικές χώρες, διαφορετικοί λαοί. Άλλοι συγχωρούν τις «κωλοτούμπες» και άλλοι ζητούν το κεφάλι εκείνου, που άλλα υποσχόταν κι άλλα έκανε, από ασχετοσύνη ή από εσκεμμένη παραπλάνηση του λαού του

«Νέο πλαίσιο στις εκλογές» βλέπει ο Τσίπρας

Παραβλέποντας τις απανωτές δημοσκοπήσεις που δείχνουν μια διαφορά 6-9 και πλέον μονάδων μεταξύ ΝΔ και ΣΥΡΙΖΑ... ελπίζει σε νίκη. Προ ημερών είπε πως «αν οι εκλογές γίνονταν πριν από το καλοκαίρι, ο ΣΥΡΙΖΑ θα δυσκολευόταν να βγει πρώτος. Η απόφαση του κ. Μητσοτάκη όμως, να πάει στο τέλος της τετραετίας διαμορφώνει ένα νέο πλαίσιο...».

Κανείς εκτός από τον κ. Τσίπρα και τους «ενοίκους» της Κουμουνδούρου, δεν διαβλέπει το «νέο πλαίσιο» στις έρευνες της κοινής γνώμης, εκτός κι αν «ποντάρουν» σε μια απρόβλεπτη κρίση, εθνικής καταστροφής, πείνας, παρόμοιας της κατοχής στην Αθήνα από την ακρίβεια, απωλειών ζωών από τον βαρύ χειμώνα ή κοινωνική αναταραχή, όπως το 2008 και το 2012. Οι ασχολούμενοι επιστημονικά με τις προθέσεις και τις τάσεις της κοινής γνώμης, οι δημοσκόποι, έχουν άλλη εικόνα από εκείνη της παρέας του κ. Τσίπρα.

Υποστηρίζουν πως εδώ και χρόνια παρακολουθούν ένα πρωτόγνωρο πολιτικό και κοινωνικό φαινόμενο. Ο νυν πρωθυπουργός και το κόμμα του η ΝΔ, προηγούνται του κ. Τσίπρα και του ΣΥΡΙΖΑ είτε ως αντιπολίτευση, είτε ως κυβέρνηση από το 2006 , παρά τις κρίσεις που μεσολάβησαν ή βρίσκονται σε εξέλιξη, με διαφορά που αγγίζει εκείνη που καταγράφηκε στις εκλογές του 2019.

Σε ένα μεγάλο ποσοστό, εκτιμούν πως η υπεροχή του κ. Μητσοτάκη και του κόμματος του, οφείλεται στη διαχειριστική ικανότητα που έδειξε ως πρωθυπουργός, αλλά και στη στρατηγική του, που συνίσταται στον εκσυγχρονισμό της χώρας, στην ανάπτυξη της οικονομίας, στις επενδύσεις, στη διανομή των υπερεσόδων στην κοινωνία και τη διείσδυσή του στον Κεντρώο χώρο.

Το πρόγραμμα του κ. Τσίπρα στη ΔΕΘ για μεγάλο μέρος της κοινωνίας είναι πια ανύπαρκτο. Ούτε οι ίδιοι δεν μπόρεσαν να το «περάσουν» στους πολίτες, γιατι απλά, ως υπερβολικό στις δαπάνες του, φαντάζει ψεύτικο και λαϊκίστικο.

Οφείλεται, βεβαίως, και στην αδυναμία του κ. Τσίπρα να εκμοντερνίσει την πολιτική του και το κόμμα του, να καταθέσει κυβερνητικό σχέδιο που να «κουμπώνει» με τις σημερινές και αυριανές ανάγκες και τα όνειρα της κοινωνίας.

Οφείλεται, όμως, και σε αυτό που ο κ. Τσίπρας νομίζει πως οι πολίτες έχουν ξεχάσει. Την καταστροφική πολιτική του 2015, που παράτεινε τα μνημόνια, επέβαλε την πιο σκληρή φορολογία εξοντώνοντας τους πολίτες και ανέδειξε την αδυναμία του στη διακυβέρνηση της χώρας. Η Λιζ Τρας ζήτησε συγνώμη για την ασχετοσύνη της, κάθισε στην άκρη και έβαλε έναν άλλον υπουργό Οικονομικών για να βγάλει το "φίδι από την τρύπα" έχοντας υπόψη της, πως η παρουσία της στην πρωθυπουργία φτάνει στο τέλος της. Ο κ. Τσίπρας άλλαξε, κι αυτός, τον υπουργό Οικονομικών κ. Βαρουφάκη, που τώρα «φλερτάρει» μαζί του για μια κυβέρνηση συνεργασίας. Προχώρησε σε εκλογές και τις κέρδισε γιατί η τότε αξιωματική αντιπολίτευση έμοιαζε πολύ με τη σημερινή. Χωρίς σχέδιο, με βαρύ παρελθόν, πελαγωμένη από τα αδιέξοδα της.

Πέραν από τις μνήμες του 2015 , οι πολίτες κοιτάζουν το μέλλον τους. Το πρόγραμμα του κ. Τσίπρα στη ΔΕΘ για μεγάλο μέρος της κοινωνίας είναι πια... ανύπαρκτο. Ούτε οι ίδιοι δεν μπόρεσαν να το «περάσουν» στους πολίτες, γιατι απλά, ως υπερβολικό στις δαπάνες του, φαντάζει ψεύτικο και λαϊκίστικο. Γι' αυτό «ζυμώνονται» και μεταξύ τους και με τα τρολ τους στα social media και διαφωνούν αν θα πάνε προς το Κέντρο, αν θα πλευρίσουν και πώς τη μεσαία τάξη και τους «Κυρ Παντελήδες», δη-

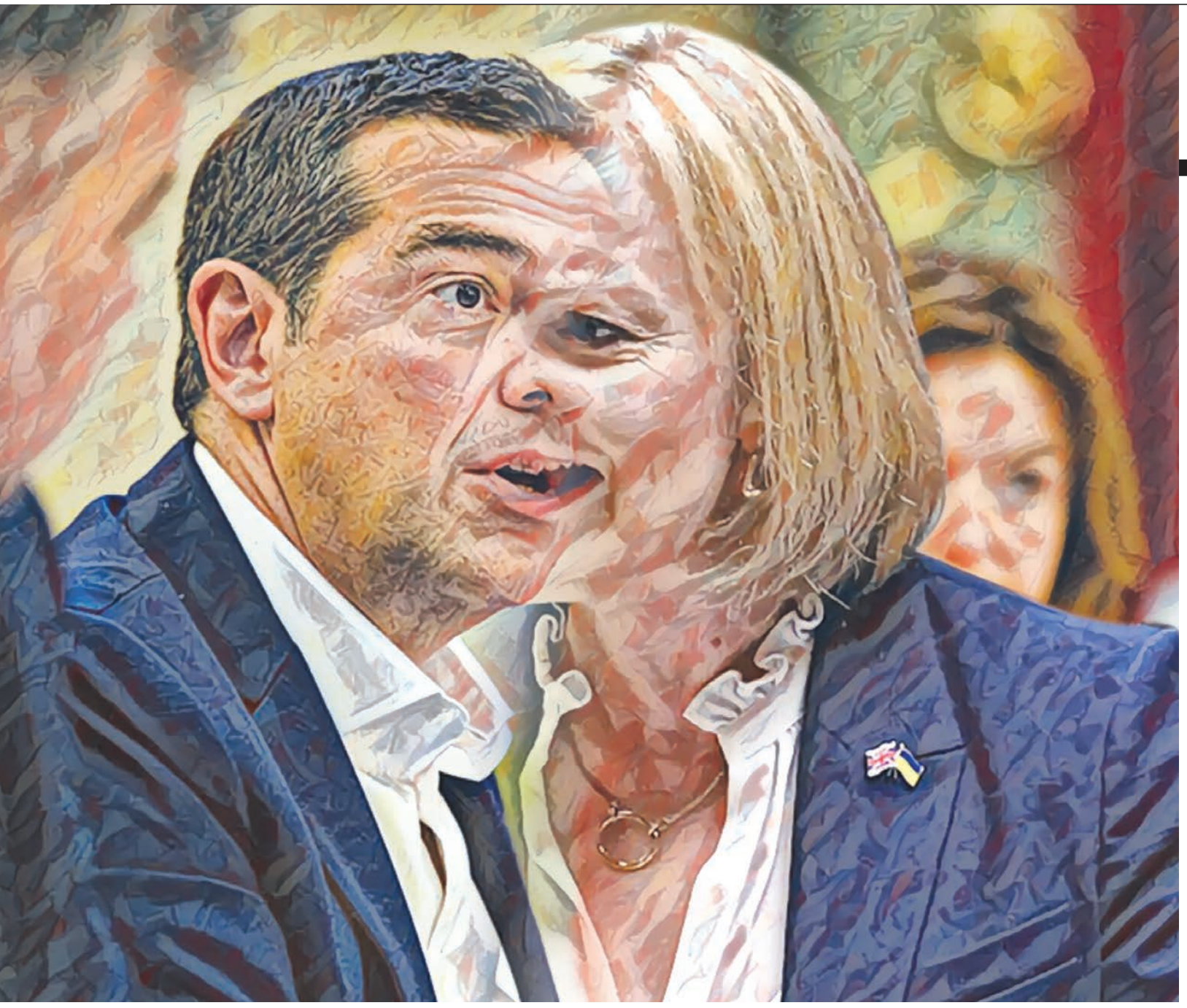

Παρά τα όσα λέει ο Τσίπρας και οι συν αυτώ στην Κουμουνδούρου, οι δημοσκόποι, έχουν άλλη εικόνα. Υποστηρίζουν πως εδώ και χρόνια παρακολουθούν ένα πρωτόγνωρο πολιτικό και κοινωνικό φαινόμενο. Ο νυν πρωθυπουργός και το κόμμα του, η ΝΔ, προηγούνται του κ. Τσίπρα και του ΣΥΡΙΖΑ είτε ως αντιπολίτευση, είτε ως κυβέρνηση από το 2006, παρά τις κρίσεις που μεσολάβησαν ή βρίσκονται σε εξέλιξη, με διαφορά που αγγίζει εκείνη που καταγράφηκε στις εκλογές του 2019.

λαδή όσους λοιδορούσαν και φορολογούσαν άγρια τα χρόνια της εξουσίας τους.

Τα αντανακλαστικά των Βρετανών

Το κόμμα των συντηρητικών εξέλεξε την Λιζ Τρας παρότι γνώριζε τις απόψεις της για την ανάπτυξη της οικονομίας. Αλλά έδειξε αντανακλαστικά όταν διαπίστωσε πως οι αγορές, με αυτό το πρόγραμμα, οδηγούν τη βρετανική οικονομία σε βάραθρο.

Εδώ ο ΣΥΡΙΖΑ δεν μπορεί να αναπνεύσει χωρίς τον Τσίπρα. Παρότι κόμμα της αριστεράς, έχει μετατραπεί στο κατ' εξοχήν προσωποκεντρικό κόμμα της χώρας, που αντλεί όλη τη δύναμη του από τον πρόεδρο.

Γι αυτό «ζυμώνονται» μεταξύ τους και με τα τρολ τους στα social media, κι όχι με την κοινωνία. Διαφωνούν ακόμα αν θα πάνε προς το κέντρο, αν θα πλευρίσουν και πως, τη μεσαία τάξη και τους «Κυρ Παντελήδες», δηλαδή όσους λοιδορούσαν και φορολογούσαν τα χρόνια της εξουσίας τους και ποτέ δεν κοιτάνε «αν το ψάρι βρωμάει από το κεφάλι».

Ερμηνεύοντας τις δημοσκοπήσεις

Τις δημοσκοπήσεις, αν τις διαβάζουν, τις ερμηνεύουν με το δικό τους τρόπο, όπως ο κ. Βίτσας «Μια χαρά τα βλέπω εγώ. Κάντε την πρόσθεση. Η δική μας πρόταση είναι ΣΥΡΙΖΑ, ΠΑΣΟΚ – ΚΙΝΑΛ, ΜΕΡΑ25 και ανοχή του ΚΚΕ, θα δείτε ότι ξεπερνάμε το 40%», είπε και γέλασε κάθε... παρδαλό κατσίκι από τα βοσκοτόπια του Παππά!

Ασφαλώς, δεν είναι μόνο για γέλια ο αλαζονικός κομματικός παραλογισμός ενός σοβαρού στελέχους του ΣΥΡΙΖΑ «και τα δικά μου, δικά μου και τα δικά σου, δικά μου», είναι και για κλάματα αφού αυτοί οι συλλογισμοί αποτελούν παραδοχή της άσχημης κατάστασης που βρίσκεται η αξιωματική αντιπολίτευση!

Σχέδια... καφενείου

Στα σχέδια τους παραβλέπουν πως για να υπάρξει μέλλον στην πρόταση της «προοδευτικής διακυβέρνησης», πέραν από το τί θα πουν τα κόμματα και κυρίως το ΠΑΣΟΚ, θα πρέπει ο ΣΥΡΙΖΑ, να κερδίσει τις εκλογές με την απλή αναλογική. Τα σχέδια καφενείου, αλλά και η εμμονή σε ένα αφήγημα που μόνο ο κ. Βαρουφάκης έχει πει «ναι», δεν ενισχύουν την εικόνα του ΣΥΡΙΖΑ.

Αντίθετα, επαναφέρουν μνήμες και συναισθήματα του 2015 που παραμένουν ζωντανά, όπως δείχνουν και οι έρευνες της κοινής γνώμης, που φέρουν τον κ. Τσίπρα, συγκρινόμενο με τον κ. Μητσοτάκη να υπολείπεται σε όλους τους τομείς της πολιτικής. Ούτε και σ αυτό απαντούν στην Κουμουνδούρου, απλά ο ένας βλέπει «νέο πλαίσιο» και ο άλλος προσθέτει στα ποσοστά του ΣΥΡΙΖΑ, τα ποσοστά και των άλλων κομμάτων και φαντάζονται όλοι μαζί την εξουσία!

Μητσοτάκης: Ολική επαναφορά της αυτοδυναμίας

Ο κ. Μητσοτάκης, από την πλευρά του, μετά τη διατάραξη των σχέσεων του με τον κ. Ανδρουλάκη, επανέφερε στην πρώτη γραμμή, το δόγμα της αυτοδύναμης κυβέρνησης. Η επιλογή του πρωθυπουργού να περιοδεύσει σε όλη την περιφέρεια, μέσα στο φθινόπωρο, και να παρουσιάσει με αυξανόμενη συχνότητα τα μικρά ή μεγάλα έργα της κυβέρνησης του, εντάσσεται στο σχεδιασμό ενίσχυσης του προφίλ του και ισχυροποίησης του εκλογικού διλήμματος που ο ίδιος έθεσε «Μητσοτάκης ή Τσίπρας».

Η εντολή προς τους υπουργούς του να προχωρήσουν όλα τα έργα, να υλοποιηθούν όλες οι υποσχέσεις που δόθηκαν, αφορά την αξιοπιστία του συνθήματος «το είπαμε το κάναμε». Στο Μαξίμου εκτιμούν πως οι εκλογές με την απλή αναλογική είναι οι πιο κρίσιμες αφού θα δείξουν αν είναι επιτεύξιμη η αυτοδυναμία ή όχι.

Ο πήχης είναι ψηλά, στο 37,5% για την απόκτηση αυτοδυναμίας, για να τον περάσουν θα πρέπει στις πρώτες εκλογές να λάβουν ένα ποσοστό κοντά ή πάνω από το 35% . Εκτιμούν πως με την πόλωση που θα προκληθεί και τα σκληρά διλήμματα που θα τεθούν, μπορεί να κερδίσουν δύο με τρεις μονάδες. Δύσκολο αλλά όχι ακατόρθωτο, λένε στην κυβέρνηση. Χρειάζεται όμως δουλειά ως τότε, γιατί ο πρωθυπουργός θέλει η σύγκριση της δικής του τετραετίας με εκείνης του κ. Τσίπρα να είναι καταλυτική. Τέτοια που κανείς δεν θα μπορεί να την αμφισβητήσει.

Η Λιζ Τρας έγραψε ιστορία με την «κωλοτούμπα» της και με την ολιγοήμερη παρουσία της στη θέση του πρωθυπουργού. Αλλά αυτά συμβαίνουν στην Βρετανία. Στην Ελλάδα ο κ. Τσίπρας που κατοχύρωσε διεθνώς τον όρο, παραμένει ηγέτης ενός μεγάλου κόμματος και διεκδικεί την πρωθυπουργία.

Και οι δύο, όμως, μοιάζουν στις αστοχίες και τις αποτυχίες τους που τελικά τις πληρώνουν οι πολίτες και οι χώρες τους...

Πως κατάφερε να αμβλύνει τις αντιθέσεις Γερμανίας – Ιταλίας και να υπάρξει ο απαραίτητος συμβιβασμός για να προστατευτούν πολίτες και επιχειρήσεις

Ρεπορτάζ: Γιάννης Καντέλης

«Ξύπνησε» η Ευρώπη!

Αποφασιστική παρέμβαση Μητσοτάκη για να αναληφθούν οι σωστές αποφάσεις για την αντιμετώπιση της ενεργειακής κρίσης

Την ύστατη στιγμή το «αργοκίνητο υπερωκεάνιο» των Βρυξελλών κατάφερε να στρίψει προς τη σωστή κατεύθυνση με τους 27 ηγέτες των κρατών μελών να καταλήγουν σε μια κοινή απόφαση που αποτελεί την ευρωπαϊκή απάντηση στην ενεργειακή κρίση.

Προηγήθηκαν μαραθώνιες διαπραγματεύσεις και εντατικές διαβουλεύσεις για να γεφυρωθούν οι διαφορές που υπήρχαν στην αρχή της Συνόδου και μόλις τις πρωινές ώρες της Παρασκευής να επιτευχθεί ο τελικός συμβιβασμός για μία συνολική στρατηγική, η οποία στοχεύει να περιορίσει στο μέγιστο δυνατό βαθμό τις οικονομικές επιπτώσεις από την διακύμανση των υψηλών τιμών του φυσικού αερίου.

Κρίσιμος, στην θετική κατάληξη των διαβουλεύσεων και την τελική διαμόρφωση του κειμένου των συμπερασμάτων, ήταν ο ρόλος του Κυριάκου Μητσοτάκη, όπως μεταφέρουν καλά ενημερωμένες πηγές. Σύμφωνα με τις ίδιες πληροφορίες, στο διάλειμμα της Συνόδου, στη μία τα ξημερώματα, όταν οι ηγέτες βγήκαν από την αίθουσα του Συμβουλίου και ξεκίνησαν κατ' ιδίαν επαφές ο Έλληνας πρωθυπουργός διαδραμάτισε ρόλο γεφυροποιού μεταξύ των διαφορετικών απόψεων την ώρα που η συζήτηση είχε περιέλθει σε αδιέξοδο, εξαιτίας της άκαμπτης στάσης που αρχικά τήρησε η Γερμανία για το θέμα του πλαφόν και ο Μάριο Ντράγκι που ζητούσε να υπάρχει αναφορά στο κείμενο συμπερασμάτων για ένα χρηματοδοτικό εργαλείο προς ανακούφιση νοικοκυριών και επιχειρήσεων κατά τα πρότυπα του Ταμείου Ανάκαμψης.

Ο κ. Μητσοτάκης είχε επαφές και με τους δύο ηγέτες προκειμένου να κάμψει τις αντιρρήσεις που εξέφραζαν και να υπάρξουν διατυπώσεις που θα καλύπτουν και τις δύο πλευρές. Σε αυτές τις κρίσιμες διαβουλεύσεις της τελευταίας, κυριολεκτικά, στιγμής η πειθώ του Έλληνα πρωθυπουργού ήταν κομβική προκειμένου να αμβλυνθούν οι αντιθέσεις, να υπάρξει ο απαραίτητος συμβιβασμός και να δοθεί το μήνυμα για την αποφασιστικότητα της Ευρώπης να αντιμετωπίσει την ενεργειακή κρίση και να προστατέψει πολίτες και επιχειρήσεις.

Οι αποφάσεις των ηγετών

Το Ευρωπαϊκό Συμβούλιο συμφώνησε ότι, υπό το φως της συνεχιζόμενης κρίσης, πρέπει να επιταχυνθούν και να ενταθούν οι προσπάθειες για τη μείωση της ζήτησης, να υπάρξουν εγγυήσεις για την ασφάλεια του εφοδιασμού, την αποφυγή της επιβολής περιορισμών στις καταναλώσεις (rationing) και τη μείωση των τιμών της ενέργειας για τα νοικοκυριά και τις επιχειρήσεις σε ολόκληρη την Ένωση, προσθέτοντας ότι η ακεραιότητα της ενιαίας αγοράς πρέπει να προφυλαχθεί.

Τονίζεται ακόμη ότι το Ευρωπαϊκό Συμβούλιο καλεί το ίδιο το Συμβούλιο και την Επιτροπή να υποβάλουν επειγόντως συγκεκριμένες αποφάσεις για τα ακόλουθα μέτρα, καθώς και για τις προτάσεις της Επιτροπής, έχοντας αξιολογήσει τον αντίκτυπό τους ιδίως στις υφιστάμενες συμβάσεις, κατά τρόπο ώστε να μην υποστούν πλήγμα μακροπρόθεσμες συμβάσεις, και λαμβάνοντας υπόψη τα διαφορετικά ενεργειακά μείγματα και τις εθνικές συνθήκες:

α) εθελοντική κοινή προμήθεια φυσικού αερίου, εκτός από τη δεσμευτική συγκέντρωση ζήτησης για ποσότητα που ισοδυναμεί με το 15% των αναγκών πλήρωσης των αποθηκευτικών υποδομών, σύμφωνα με τις εθνικές ανάγκες, και επιτάχυνση των διαπραγματεύσεων με αξιόπιστους εταίρους για την αναζήτηση αμοιβαία επωφελών εταιρικών σχέσεων με την εκμετάλλευση του βάρους της συλλογικής αγοράς της Ένωσης και με πλήρη χρήση της Ενεργειακής Πλατφόρμας της ΕΕ, η οποία είναι ανοιχτή επίσης για τα Δυτικά Βαλκάνια και τους τρεις συνδεδεμένους Ανατολικούς Εταίρους·

β) νέο συμπληρωματικό σημείο αναφοράς έως τις αρχές του 2023 που αντικατοπτρίζει με μεγαλύτερη ακρίβεια τις συνθήκες στην αγορά φυσικού αερίου·

γ) προσωρινός δυναμικός διάδρομος τιμών για τις συναλλαγές φυσικού αερίου για τον άμεσο περιορισμό των «επεισοδίων» υπερβολικών τιμών του φυσικού αερίου, λαμβάνοντας υπόψη τις διασφαλίσεις που ορίζονται στο άρθρο 23 παρ. 2 του Σχεδίου Κανονισμού του Συμβουλίου που προτάθηκε τη 18η Οκτωβρίου 2022·

δ) προσωρινό πλαίσιο σε επίπεδο ΕΕ για τον περιορισμό της τιμής του φυσικού αερίου στην παραγωγή ηλεκτρικής ενέργειας, με ανάλυση κόστους και οφέλους, χωρίς τροποποίηση της αξιολογικής κατάταξης (merit order), αποτρέποντας παράλληλα την αύξηση της κατανάλωσης φυσικού αερίου, αντιμετωπίζοντας τις επιπτώσεις χρηματοδότησης και διανομής και τις επιπτώσεις του στις ροές πέρα από τα σύνορα της ΕΕ·

ε) βελτιώσεις στη λειτουργία των αγορών ενέργειας για την αύξηση της διαφάνειας της αγοράς, την άμβλυνση της κρίσης ρευστότητας και την εξάλειψη των παραγόντων που ενισχύουν τη μεταβλητότητα των τιμών του φυσικού αερίου, διασφαλίζοντας παράλληλα τη διατήρηση της χρηματοπιστωτικής σταθερότητας·

στ) ταχεία παρακολούθηση της απλούστευσης των διαδικασιών αδειοδότησης προκειμένου να επιταχυνθεί η ανάπτυξη ανανεώσιμων πηγών ενέργειας και των δικτύων, συμπεριλαμβανομένων των μέτρων έκτακτης ανάγκης βάσει του άρθρου 122 της ΣΛΕΕ (σ.σ. Συνθήκης Λειτουργίας της ΕΕ)·

ζ) μέτρα ενεργειακής αλληλεγγύης σε περίπτωση διακοπής του εφοδιασμού με φυσικό αέριο σε εθνικό, περιφερειακό ή ενωσιακό επίπεδο, ελλείψει διμερών συμφωνιών αλληλεγγύης·

η) αυξημένες προσπάθειες για εξοικονόμηση ενέργειας·

θ) κινητοποίηση συναφών εργαλείων σε εθνικό και ενωσιακό επίπεδο.

Ταυτόχρονα, άμεση προτεραιότητα είναι η προστασία των νοικοκυριών και των επιχειρήσεων, ιδιαίτερα των πιο ευάλωτων στις κοινωνίες μας. Η διατήρηση της παγκόσμιας ανταγωνιστικότητας της Ένωσης είναι επίσης σημαντική. Θα πρέπει να κινητοποιηθούν όλα τα σχετικά εργαλεία σε εθνικό και ενωσιακό επίπεδο για την ενίσχυση της ανθεκτικότητας των οικονομιών μας, διατηρώντας παράλληλα την παγκόσμια ανταγωνιστικότητα της Ευρώπης και διατηρώντας ισότιμους όρους ανταγωνισμού και την ακεραιότητα της ενιαίας αγοράς. Το Ευρωπαϊκό Συμβούλιο έχει δεσμευτεί για στενό συντονισμό των πολιτικών απαντήσεων. Τονίζει τη σημασία του στενού συντονισμού και των κοινών λύσεων σε ευρωπαϊκό επίπεδο, όπου χρειάζεται, και δεσμεύεται να επιτύχει τους στόχους της πολιτικής μας με ενιαίο τρόπο. Το Συμβούλιο θα συνεχίσει να παρακολουθεί στενά τις οικονομικές εξελίξεις και έχει δεσμευτεί να ενισχύσει περαιτέρω τον συντονισμό μας, προκειμένου να παράσχουμε μια αποφασιστική και ευέλικτη πολιτική απάντηση.

Το Ευρωπαϊκό Συμβούλιο επαναλαμβάνει την ανάγκη να ενταθούν οι επενδύσεις στην ενεργειακή απόδοση, στις έτοιμες για το μέλλον ενεργειακές υποδομές, συμπεριλαμβανομένων των διασυνδέσεων, της αποθήκευσης και των καινοτόμων τεχνολογιών ανανεώσιμων πηγών ενέργειας.

Το Ευρωπαϊκό Συμβούλιο καλεί την Επιτροπή να επιταχύνει τις εργασίες για τη διαρθρωτική μεταρρύθμιση της αγοράς ηλεκτρικής ενέργειας, συμπεριλαμβανομένης της αποτίμησης των επιπτώσεων, και καλεί για περαιτέρω πρόοδο προς μια πλήρη Ενεργειακή Ένωση που εξυπηρετεί τον διττό στόχο της ευρωπαϊκής ενεργειακής κυριαρχίας και της κλιματικής ουδετερότητας.

Το Ευρωπαϊκό Συμβούλιο θα συνεχίσει να εξετάζει το θέμα, καταλήγει το κείμενο των συμπερασμάτων.

Τον... χαβά του ο Ερντογάν!

Ο ρωσικός κρατικός γίγαντας πυρηνικής ενέργειας Rosatom Corp. δήλωσε ότι βρίσκονται σε εξέλιξη συνομιλίες με την Άγκυρα για οικοδόμηση ενός νέου εργοστασίου με τέσσερις αντιδραστήρες στη Σινώπη

Παρά την αντίθετη άποψη των ΗΠΑ και παρά το γεγονός ότι η Τουρκία είναι μέλος του ΝΑΤΟ, ο Ερντογάν καλλιεργεί εδώ και χρόνια στενές σχέσεις με τον Πούτιν, προσπαθώντας παράλληλα να διατηρήσει μια θετική στάση απέναντι στην Ουκρανία

Η Τουρκία ζήτησε από τη Ρωσία να οικοδομήσει το δεύτερο πυρηνικό της εργοστάσιο στη Σινώπη, κάτι που αποτελεί το πιο πρόσφατο σημάδι των στενών οικονομικών σχέσεων μεταξύ των δύο χωρών, παρά το γεγονός ότι οι ΗΠΑ και οι σύμμαχοί τους προσπαθούν να απομονώσουν το Κρεμλίνο μετά την εισβολή στην Ουκρανία.

Ο Τούρκος πρόεδρος Ρετζέπ Ταγίπ Ερντογάν υπέβαλε το συγκεκριμένο αίτημα κατά τη διάρκεια συνομιλιών με τον Βλαντιμίρ Πούτιν στο Καζακστάν την περασμένη εβδομάδα. Ήταν η τέταρτη συνάντησή τους σε διάστημα μερικών μηνών, όπως αναφέρουν πηγές με γνώση του θέματος, οι οποίες μίλησαν υπό τον όρο της ανωνυμίας.

Ο ρωσικός κρατικός γίγαντας πυρηνικής ενέργειας Rosatom Corp. δήλωσε την Τετάρτη ότι βρίσκονται σε εξέλιξη συνομιλίες για μια πιθανή συμφωνία οικοδόμησης ενός νέου εργοστασίου με τέσσερις αντιδραστήρες στη Σινώπη, στις ακτές της Μαύρης Θάλασσας. Μάλιστα, ο επικεφαλής της Rosatom, Αλεξέι Λικχάτσεφ δήλωσε ότι το εν λόγω σχέδιο αποτελεί μια «ελκυστική ευκαιρία».

Παρά το γεγονός ότι η Τουρκία είναι μέλος του ΝΑΤΟ, ο Ερντογάν καλλιεργεί εδώ και χρόνια στενές σχέσεις με τον Πούτιν, προσπαθώντας παράλληλα να διατηρήσει μια θετική στάση απέναντι στην Ουκρανία.

Στενές σχέσεις

Η Rosatom βρίσκεται ήδη στη διαδικασία οικοδόμησης του πρώτου πυρηνικού εργοστασίου της Τουρκίας στο Ακούγιου στις ακτές της Μεσογείου, ενώ η πρώτη μονάδα είναι πιθανό να τεθεί σε λειτουργία από το επόμενο έτος. Η εταιρεία συμφώνησε μέσα στο καλοκαίρι να μεταφέρει 15 δισεκατομμύρια δολάρια για το έργο σε μια θυγατρική με έδρα την Τουρκία, παρέχοντας μια ζωτικής σημασίας οικονομική εισροή καθώς ο Ερντογάν πηγαίνει σε εκλογές το 2023.

Εάν το σχέδιο της Σινώπης προχωρήσει, τα δύο εργοστάσια θα έχουν τη δυνατότητα να καλύπτουν περίπου το ένα πέμπτο των αναγκών της Τουρκίας σε ηλεκτρικό, όπως δήλωσε ο Ερντογάν μετά τη συνάντηση με τον Πούτιν.

Επιπλέον, ο Ερντογάν υποστήριξε την πρόταση Πούτιν για ένα κέντρο παραγωγής αερίου στην Τουρκία για εξαγωγές στην Ευρώπη. Ωστόσο, αξιωματούχοι της Γραιάς Ηπείρου έχουν απορρίψει τη συγκεκριμένη ιδέα, κατηγορώντας τον Πούτιν ότι χρησιμοποιεί τις ενεργειακές προμήθειες σαν όπλο στο πλαίσιο της διαμάχης της Ρωσίας με τη Δύση για την κατάσταση στην Ουκρανία. Η Ρωσία βρίσκεται σε αναζήτηση νέων αγορών, καθώς έχει διακόψει τις προμήθειες ενέργειας στο μεγαλύτερο μέρος της δυτικής Ευρώπης, η οποία κάποτε ήταν ο βασικός πελάτης της.

Οι στενές οικονομικές σχέσεις της Τουρκίας με τη Ρωσία καταγράφονται εν μέσω αυξανόμενων ανησυχιών στις ΗΠΑ σχετικά με τη συμμόρφωση της Άγκυρας με τις δυτικές κυρώσεις που επιβλήθηκαν στη Μόσχα.

Η Άγκυρα έχει αρνηθεί να συμμετάσχει στις κυρώσεις αυτές και έχει δράσει ως αυτοαποκαλούμενος διαμεσολαβητής μεταξύ Κιέβου και Μόσχας.

Επιπλέον, έχει προμηθεύσει Κίεβο με drones τουρκικής κατασκευής, ενώ έκλεισε έκλεισε τα στενά του Βοσπόρου και τον εναέριο χώρο της στα ρωσικά στρατιωτικά πλοία. Βοήθησε επίσης στη σύναψη συμφωνίας για τις εξαγωγές σιτηρών από τα λιμάνια της Ουκρανίας καθώς και για την ανταλλαγή αιχμαλώτων μεταξύ των αντιμαχόμενων μερών.

Στέιτ Ντιπάρτμεντ: «Όχι» στη συνεργασία Τουρκίας - Ρωσίας

Την αντίθεση των Ηνωμένων Πολιτειών στην συμφωνία που ανακοίνωσε ο Τούρκος πρόεδρος Ρετζέπ Ταγίπ Ερντογάν για την δημιουργία κόμβου φυσικού αερίου σε συνεργασία με την Ρωσία εκφράζει το Στέιτ Ντιπάρτμεντ.

Όπως τόνισε ο αναπληρωτής εκπρόσωπος του αμερικανικού υπουργείου Εξωτερικών, Βεντάντ Πατέλ, «(ως ΗΠΑ) παροτρύνουμε τους συμμάχους μας να λάβουν μέτρα για να διαφοροποιήσουν τις πηγές ενέργειας τους και να μειώσουν την ενεργειακή εξάρτηση από τη Ρωσία. Ειδικότερα στην περίπτωση της Τουρκίας, συνεργαζόμαστε στενά μαζί της για να βοηθήσουμε τις δικές της προσπάθειες για την ενίσχυση της μακροπρόθεσμης ενεργειακής ασφάλειας».

Συνεχίζοντας, ο εκπρόσωπος του Στέιτ Ντιπάρτμεντ αναφέρθηκε στην Τουρκία και στο θέμα της επιβολής των κυρώσεων. «Εργαστήκαμε στενά με τους συμμάχους και τους εταίρους μας για να επιβάλουμε ένα σοβαρό και άνευ προηγουμένου κόστος στη Ρωσία, μεταξύ άλλων μέσω κυρώσεων, ελέγχων στις εξαγωγές και περιορισμών βίζας. Εξηγήσαμε στην Τουρκία και σε όλους τους συμμάχους και εταίρους μας ότι κανείς δεν θα πρέπει να μετατραπεί σε ένα ασφαλές καταφύγιο για παράνομες ρωσικές περιουσίες ή συναλλαγές, και θα συνεχίσουμε να το κάνουμε», σημείωσε ο Βεντάντ Πατέλ.

Η Αμερικανίδα υφυπουργός Οικονομικών, Ελίζαμπεθ Ρόζενμπεργκ, η οποία είναι αρμόδια για θέματα που έχουν να κάνουν με οικονομικά εγκλήματα και με τη χρηματοδότηση της τρομοκρατίας, επισκέφτηκε αυτή την εβδομάδα την Τουρκία. Κατά την τρίμερη παραμονή της στην γειτονική χώρα, η κ. Ρόζενμπεργκ πραγματοποίησε επαφές με ομολόγους της από το τουρκικό υπουργείο Οικονομικών και το υπουργείο Εξωτερικών. Σύμφωνα με την ανακοίνωση της αμερικανικής πλευράς, «αυτές οι συναντήσεις επιβεβαίωσαν τη σημασία της στενής συνεργασίας μεταξύ των Ηνωμένων Πολιτειών και της Τουρκίας για την αντιμετώπιση των κινδύνων που προκαλούνται από την αποφυγή κυρώσεων και άλλες παράνομες οικονομικές δραστηριότητες».

ΠΟΥ ΤΟ ΠΑΕΙ Ο «ΣΟΥΛΤΑΝΟΣ»

Ο Τούρκος πρόεδρος, ο οποίος τους τελευταίους μήνες απειλεί επανειλημμένα με εισβολή σε ελληνικά νησιά στο Αιγαίο Πέλαγος, σχεδιάζει να αναπτύξει μια μυστική, ειδικά εκπαιδευμένη μονάδα της Μυστικής Υπηρεσίας Πληροφοριών MIT για να κλιμακώσει τις εντάσεις με την Ελλάδα, ένα σύμμαχο στο ΝΑΤΟ και γείτονα. Η μονάδα της MIT, η ύπαρξη της οποίας δεν έγινε ποτέ δημόσια αποδεκτή, είναι ένα σχετικά νέο εφεύρημα στο οπλοστάσιο της υπηρεσίας πληροφοριών της Τουρκίας και θα χρησιμοποιηθεί για πρώτη φορά στη συγκρότηση μιας μυστικής επιχείρησης στρατιωτικού τύπου εναντίον δυτικής χώρας.

Τα σενάρια

Η πλοκή περιλαμβάνει διάφορες επιλογές, που κυμαίνονται από δολιοφθορά σε ελληνικά νησιά, έως ύψωση τουρκικής σημαίας σε μία ή περισσότερες ακατοίκητες βραχονησίδες, καθώς και διεξαγωγή προβοκάτσιας, όπως η τοποθέτηση ελληνικής σημαίας σε τουρκικό έδαφος, ώστε να δικαιολογήσει την τουρκική απάντηση. Ο Τούρκος Πρόεδρος Ρετζέπ Ταγίπ Ερντογάν εξακολουθεί να εξετάζει τις εναλλακτικές λύσεις που του υπέβαλε ο έμπιστός του, Χακάν Φιντάν, επικεφαλής της MIT, και δεν έχει αποφασίσει ακόμη τι θα ακολουθήσει.

Σύμφωνα με πληροφορίες που έλαβε το Nordic Monitor από πηγές που γνωρίζουν το σχέδιο, θα εναπόκειται σε αυτήν την ειδική μονάδα που δημιουργήθηκε στο πλαίσιο της υπηρεσίας πληροφοριών να πραγματοποιήσει την επιχείρηση στο Αιγαίο Πέλαγος με υλικοτεχνική υποστήριξη από τις αεροπορικές και ναυτικές δυνάμεις του τουρκικού στρατού.

Η πλοκή, η οποία κρατήθηκε αυστηρά εμπιστευτική και γνωρίζει μόνο το στενό περιβάλλον του Ερντογάν και του Φιντάν, θα τεθεί σε εφαρμογή κάποια στιγμή κοντά στις γενικές εκλογές του 2023 για να συσπειρώσει τους Τούρκους πολίτες υπό τον Ερντογάν και να φέρει ψήφους υπέρ του κυβερνώντος κόμματος Δικαιοσύνης και Ανάπτυξης (AKP) και τους εθνικιστές συμμάχους του.

Τι έκανε η MIT τόσα χρόνια

Για δεκαετίες, το MIT δεν είχε επιχειρησιακή ικανότητα στρατιωτικού τύπου και η εντολή του περιοριζόταν κυρίως σε επιχειρήσεις συλλογής πληροφοριών για την παροχή των καλύτερων πληροφοριών στους υπεύθυνους χάραξης πολιτικής στην Τουρκία. Όταν η MIT χρειαζόταν στρατιωτικές δυνάμεις για εδαφικές επιχειρήσεις, βασιζόταν σε πολλές ελίτ μονάδες του στρατού, όπως η Combat Search and Rescue (Muharebe Arama Kurtarma, ή MAK), μέρος της Διοίκησης των Ειδικών Δυνάμεων (Özel Özel Kuvvetler Komutanl), η υποβρύχια επίθεση του τουρκικού ναυτικού (Su Alti Taarruz, ή SAT), και την Υποβρύχια Άμυνα (Sualt Savunma, ή SAS). Περιστασιακά, η Αστυνομική Δύναμη Ειδικών Επιχειρήσεων του αστυνομικού τμήματος (Özel Harekat Polis) επιστρατευόταν, επίσης, από τις Μυστικές Υπηρεσίες για τη διεξαγωγή εσωτερικών επιχειρήσεων.

Αυτό άρχισε να αλλάζει όταν ο Φιντάν, ένας σκληροπυρηνικός ισλαμιστής και θιασώτης του Ιράν, που δεν είχε εμπειρία στις πληροφορίες, διορίστηκε επικεφαλής της υπηρεσίας τον Μάιο του 2010. Ο Φιντάν ξεκίνησε να μεταμορφώνει τη MIT σύμφω-

Ο Ερντογάν στέλνει κομάντος της MIT στην Ελλάδα για να στήσουν προβοκάτσια!

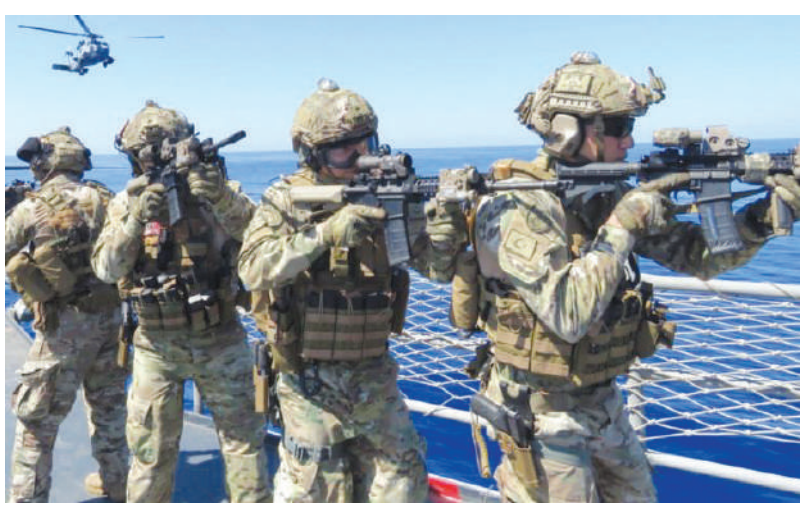

Ποιος είναι ο Χακάν Φιντάν, επικεφαλής της Μυστικής Υπηρεσίας Πληροφοριών που έχει εκπονήσει τα σχέδια και τα έχει προωθήσει στον Ερντογάν προς… έγκριση

να με τις οδηγίες του αφεντικού του, του Ερντογάν, στρατολογώντας νέους πράκτορες από την Τουρκία και το εξωτερικό, οι οποίοι ήταν φανατικοί ισλαμιστές.

Θαυμαστής του Ιράν

Ο Φιντάν, ο οποίος θαυμάζει το καθεστώς του μουλά του Ιράν και μεγάλωσε σε σιιτικούς κύκλους όταν ήταν νεαρός υπαξιωματικός στην Άγκυρα, ήθελε να δημιουργήσει μια τουρκική εκδοχή της Δύναμης Κουντς μέσα στην υπηρεσία. Έτσι έδωσε οδηγίες στους υφισταμένους του να το κάνουν. Εν τω μεταξύ, ξεκίνησε και μια «εκκαθάριση» εκατοντάδων πρακτόρων από το MIT με κατασκευασμένες κατηγορίες για να δημιουργήσει χώρο για τους νεοσύλλεκτους, να εκφοβίσει τους επικριτές του εντός της υπηρεσίας και να καταστείλει όποια διαφωνία.

Ο Κεμάλ Εσκιντάν

Μία από τις βασικές στρατολογήσεις που πραγματοποίησε ο Φιντάν, μόλις ανέλαβε τα ηνία της MIT, ήταν αυτή του 57χρονου πρώην στρατιωτικού Κεμάλ Εσκιντάν, ο οποίος είχε εμπειρία πληροφοριών. Ο Εσκίνταν ήταν ταγματάρχης μεταξύ Ιουλίου 2006 και Ιουνίου 2007 στη Διεύθυνση του Γενικού Επιτελείου για την Αντικατασκοπεία και την Ασφάλεια.

Στον Εσκιντάν, αρχικά, ανατέθηκε το τμήμα που ήταν υπεύθυνο για την παροχή υπηρεσιών προστασίας σε αξιωματούχους. Το 2014 τοποθετήθηκε επικεφαλής του Τμήματος Ειδικών Επιχειρήσεων (Özel Faaliyetler Dairesi). Η πρώτη κρίσιμη επιχείρηση που διεξήγαγε ο Εσκιντάν ήταν η εκπαίδευση και ο εξοπλισμός τζιχαντιστικών ομάδων στη Συρία. Ο Εσκιντάν, με τη βοήθεια του Αμπού Φουρκάν, εξαπέλυσε χιλιάδες ένοπλους τζιχαντιστές στη Συρία, πολλοί με διασυνδέσεις με την Αλ Κάιντα και το Ισλαμικό Κράτος στο Ιράκ και τη Συρία (ISIS).

Όταν η Τουρκία συνεργάστηκε με τις ΗΠΑ σε ένα πρόγραμμα εκπαίδευσης και εξοπλισμού μέχρι το 2016, για να «υποστήριξουν» την αντιπολίτευση στη Συρία, τα άτομα που προτάθηκαν από τον Εσκιντάν προέρχονταν κυρίως από την Αλ Κάιντα και τον ISIS! Και βέβαια οι αμερικανοί είχαν απορρίψει πολλούς από αυτούς.

Το δεύτερο κατόρθωμά του

Η δεύτερη «βρώμικη δουλειά» του Εσκιντάν ήταν κατά τη διάρκεια μιας προβοκάτσιας με υποτιθέμενη απόπειρα πραξικοπήματο, τον Ιούλιο του 2016, η οποία ενορχηστρώθηκε για να δημιουργήσει ένα πρόσχημα για μια μαζική εκκαθάριση του τουρκικού στρατού, συμπεριλαμβανομένης της απομάκρυνσης των 2/3 όλων των αξιωματικών και βοήθησε τον Ερντογάν να γίνει πρόεδρος χωρίς κανέναν έλεγχο των εξουσιών του καταπνίγοντας τους διαφωνούντες και την αντιπολίτευση στην Τουρκία.

> Αποκαλυπτικό δημοσίευμα του Nordic Monitor για τα σενάρια κατάληψης ελληνικών νησιών ή και τοποθέτηση σημαίας της Τουρκίας σε ελληνικές βραχονησίδες

Τζιχαντιστές στην Τουρκία

Ο Εσκιντάν μετέφερε πολλές τζιχαντιστικές ομάδες στην Τουρκία προετοιμάζοντας την προβοκάτσια με σκοπό να προκληθεί αιματοχυσία στους δρόμους. Μάλιστα, μερικοί από τους ανθρώπους που συμμετείχαν στο λιντσάρισμα άοπλων δόκιμων που είχαν διαταχθεί να συμμετάσχουν σε άσκηση και εκπαίδευση και να φρουρήσουν τη Γέφυρα του Βοσπόρου με το πρόσχημα της προστασίας από τρομοκρατική επίθεση, ήταν τζιχαντιστές του Εσκιντάν.

Προκειμένου να δημιουργηθούν οι ειδικές δυνάμεις, η MIT προσέγγισε αρκετούς υψηλόβαθμους αξιωματικούς της Διοίκησης Ειδικών Δυνάμεων (Özel Kuvvetler Komutanl , ÖKK) το 2013 για στρατολόγηση καθώς και συνταξιούχους. Στους υποψηφίους προσφέρθηκαν υψηλότεροι μισθοί, περισσότερα επιδόματα και, το πιο σημαντικό, ασυλία από τη δίωξη εάν εκτίθονταν. Ο υποστράτηγος Zekai Aksakall , ο διοικητής της ÖKK που είχε στενούς δεσμούς με τη MIT, ενθάρρυνε τις μεταθέσεις αυτών των στρατιωτικών.

Δολιοφθορές από τη MIT

Η MIT άρχισε, επίσης, να βάζει τους δικούς της πράκτορες σε δολιοφθορές, επιδρομές, παγίδευση, καταστροφή, διείσδυση και ψεύτικες επιχειρήσεις ως μέρος των «Μη συμβατικών Επιχειρήσεων» (Konvansiyonel Olmayan Harp, ή KOH). Ο στρατηγός Semih Terzi, νούμερο δύο των Ειδικών Δυνάμεων, δεν ήταν ευχαριστημένος με τις κρυφές επιχειρήσεις της MIT, ειδικά στη Συρία και το Ιράκ, και ήταν σθεναρά αντίθετος στις παράνομες δραστηριότητες της MIT. Ο Τερζή, όμως, δολοφονήθηκε τον Ιούλιο του 2016 από τη MIT και χαρακτηρίστηκε ψευδώς ως πραξικοπηματίας, για να καλυφτούν ίχνη της δολοφονίας του. Όταν η σύζυγός του άρχισε να ψάχνει για να μάθει περισσότερα για τη δολοφονία, φυλακίστηκε για να μην ανακαλύψει τις παράνομες δραστηριότητες της MIT στη Συρία και πώς ο Aksakall επωφελήθηκε προσωπικά από τις συγκρούσεις και τις πωλήσεις όπλων.

Σε Συρία και Ιράκ

Χωρίς αντιπάλους, πλέον ο Εσκιντάν, επικέντρωσε τις προσπάθειές του για να ενισχύσει τη μονάδα ειδικών δυνάμεων της MIT. Τα τελευταία χρόνια, οι μυστικές επιχειρήσεις της MIT που πραγματοποιήθηκαν στη Συρία και το Ιράκ για τη δολοφονία και τη σύλληψη ανώτερων στελεχών του Εργατικού Κόμματος του Κουρδιστάν (PKK) και των συριακών παραφυάδων του διεξήχθησαν από αυτή τη μονάδα ειδικών δυνάμεων.

Τώρα η ίδια μονάδα, είναι έτοιμη να χτυπήσει εναντίον της Ελλάδας, μάλλον για να τονώσει εκλογικά τον Ερντογάν πριν από τις γενικές εκλογές εν μέσω των αυξανόμενων οικονομικών δυσκολιών που αντιμετωπίζουν οι τούρκοι πολίτες στην καθημερινή τους ζωή. Εάν και όταν συμβεί αυτό, ο Ερντογάν ελπίζει να ξεπεράσει την κρίσιμη εκλογική αναμέτρηση εν μέσω μιας αυξημένης εθνικιστικής ευφορίας.

Λιζ OUT, Μπόρι

Η Τράς έκανε μάλλον το χειρότερο ξεκίνημα που θα μπορούσε να κάνει στην ηγεσία της κυβερνώσας παράταξης του Ηνωμένου Βασιλείου, με αποτέλεσμα να οδηγηθεί σε παραίτηση μόλις 6 εβδομάδες έπειτα από την έλευσή της στην εξουσία

Παγδαίες είναι οι πολιτικές εξελίξεις στη Βρετανία μετά την παραίτηση της πρωθυπουργού Λιζ Τρας, έξι εβδομάδες ύστερα από τον διορισμό της στη θέση αυτή, στον απόηχο της ανακοίνωσης του οικονομικού της προγράμματος που προκάλεσε τριγμούς στις αγορές και δίχασε το Συντηρητικό κόμμα.

Η Τράς έκανε μάλλον το χειρότερο ξεκίνημα που θα μπορούσε να κάνει στην ηγεσία της κυβερνώσας παράταξης του Ηνωμένου Βασιλείου, με αποτέλεσμα να οδηγηθεί σε παραίτηση μόλις 44 μέρες έπειτα από την έλευσή της στην εξουσία.

Η παραίτησή της θεωρείτο σίγουρη μετά την εφιαλτική Τετάρτη στο Γουέστμίνστερ και την επεισοδιακή ψηφοφορία για το fracking (την υδραυλική εξόρυξη φυσικού αερίου), όταν βουλευτές της κυβερνητικής πλειοψηφίας αρνήθηκαν να ψηφίσουν το κυβερνητικό νομοσχέδιο για την άρση του μορατόριου για το fracking, παρά τις απειλές για πειθαρχικές κυρώσεις, αφού η Ντάουνινγκ Στριτ είχε απαιτήσει κομματική πειθαρχία.

Τότε όλα έδειχναν ότι η Τρας είχε χάσει τον έλεγχο και την εμπιστοσύνη του κόμματος και της κυβέρνησής της. Συνολικά πάνω από 20 βουλευτές των Τόρις είχαν αμφισβητήσει τη θέση της κ. Τρας με δηλώσεις τους.

Δεν μπορώ να εξυπηρετήσω την εντολή

Την Πέμπτη το μεσημέρι το ποτήρι ξεχείλισε και η Τρας ανακοίνωσε την παραίτηση της. Η Τρας είπε ότι «δεν μπορώ να εξυπηρετήσω την εντολή» με την οποία εξελέγη.

Μιλώντας έξω από το πρωθυπουργικό γραφείο, στο No 10 της Ντάουνινγκ Στριτ, η Τρας παραδέχθηκε ότι δεν μπορεί να εκπληρώσει τις δεσμεύσεις που ανέλαβε όταν συμμετείχε στην κούρσα διαδοχής, έχοντας χάσει την εμπιστοσύνη του κόμματός της.

«Αναγνωρίζω, ωστόσο, δεδομένης της κατάστασης, ότι δεν μπορώ να εκπληρώσω την εντολή με βάση την οποία εξελέγην από το Συντηρητικό κόμμα. Ως εκ τούτου μίλησα στον βασιλιά για να τον ενημερώσω ότι παραιτούμαι από τη θέση του επικεφαλής του Συντηρητικού κόμματος», δήλωσε η Τρας.

«Σήμερα το πρωί, συναντήθηκα με τον πρόεδρο της Επιτροπής 1922 Γκράχαμ Μπρέιντι. Συμφωνήσαμε ότι θα υπάρξει μια εκλογή ηγεσίας που θα ολοκληρωθεί εντός της επόμενης εβδομάδας. Αυτό θα διασφαλίσει ότι παραμένουμε σε ένα μονοπάτι εκπλήρωσης των δημοσιονομικών μας σχεδίων και ότι διατηρούμε την οικονομική σταθερότητα και εθνική ασφάλεια της χώρας μας».

Πότε εξελέγη

Υπενθυμίζεται πως είχε προηγηθεί μέσα στο καλοκαίρι, έπειτα από την παραίτηση του Μπόρις Τζόνσον, μια εσωκομματική ψηφοφορία με τη συμμετοχή όχι μόνο των εν ενεργεία βουλευτών αλλά του συνόλου των μελών του Συντηρητικού κόμματος. Από εκείνη την ψηφοφορία είχε βγει νικήτρια η Λιζ Τρας αφήνοντας στη δεύτερη θέση τον Ρίσι Σούνακ, με τα επίσημα αποτελέσματα να ανακοινώνονται στις αρχές Σεπτεμβρίου.

Σχεδόν έξι εβδομάδες μετά, η Τρας αποτελεί πλέον παρελθόν. Παραιτήθηκε από την ηγεσία του κυβερνώντος κόμματος και, βάσει όσων ανακοινώθηκαν, θα εγκαταλείψει την πρωθυπουργία όταν εκλεγεί νέος κομματικός ηγέτης, την επόμενη εβδομάδα.

Η διαδικασία

Η κυβερνώσα παράταξη των Τόρις επιστρέφει, έτσι, εσπευσμένα στις κάλπες για να εκλέξει νέο ηγέτη. Η διαδικασία ωστόσο αυτήν τη φορά δεν θα κρατήσει ολίγους μήνες αλλά μόνο ολίγες ημέρες.

Όπως ανακοινώθηκε, ο στόχος είναι οι Τόρις να έχουν εκλέξει νέο ηγέτη μέσα στην επόμενη εβδομάδα, ως τις 28 Οκτωβρίου, προκειμένου αυτός ή αυτή να έχει αναλάβει ως την 31η Οκτωβρίου.

Η εκλογή δεν θα γίνει μόνο από τους εν ενεργεία βουλευτές αλλά και από τα μέλη του κόμματος, όπερ σημαίνει ότι το πιο πιθανό είναι πως η παράταξη θα πάει σε κάποιου τύπου online ψηφοφορία. Ενδέχεται οι βουλευτές να ξεχωρίσουν σε πρώτη φάση μια σειρά από πρόσωπα και εν συνεχεία τα μέλη του κόμματος να ψηφίσουν μεταξύ αυτών των προσώπων.

Αυτό που μένει να γίνει γνωστό άμεσα είναι το ποιοι θα είναι αυτήν τη φορά οι υποψήφιοι για την ηγεσία.

Οι υποψήφιοι

Σύμφωνα με τις πρώτες πληροφορίες, ο νυν υπουργός Οικονομικών Τζέρεμι Χαντ δεν προτίθεται να μπει ξανά στην κούρσα. Ο Μάικλ Γκοβ και ο Τομ Τούγκενχατ επίσης φαίνεται πως μένουν εκτός.

Ο Ρίσι Σούνακ και η Πένι Μόρντοντ παρουσιάζονται ως πιθανοί υποψήφιοι ωστόσο, όπως και η Σουέλα Μπράβερμαν και η Κέμι Μπέιντενοκ. Σύμφωνα με τους Times του Λονδίνου, ο Μπόρις Τζόνσον ενδέχεται επίσης να είναι υποψήφιος.

Σημαντική σημείωση: όπως φαίνεται από τις πρώτες σχετικές δηλώσεις, η παράταξη θέλει οι υποψήφιοι να μην είναι περισσότεροι από δύο.

Γενικές εκλογές ζητά η αντιπολίτευση

Η αντιπολίτευση από την πλευρά της – τα κόμματα των Εργατικών, των Φιλελευθέρων Δημοκρατών αλλά και η Νί-

S IN;

κολα Στέρτζιον στην Σκωτία – ζητά η χώρα να πάει σε γενικές εκλογές το συντομότερο.

Για τους Εργατικούς ειδικότερα του Κιρ Στάρμερ, το δημοσκοπικό κλίμα παρουσιάζεται πλέον να είναι εξαιρετικά ευνοϊκό καθώς εκείνοι προηγούνται στις σφυγμομετρήσεις και μάλιστα με διαφορά. Σε δήλωσή του αμέσως μετά ο ηγέτης του Εργατικού Κόμματος Κιρ Στάρμερ ζήτησε εκλογές.

Πιο αναλυτικά δήλωσε: «Το Συντηρητικό Κόμμα έδειξε ότι δεν έχει πλέον την εντολή να κυβερνήσει. Μετά από 12 χρόνια αποτυχίας των Τόρις, οι Βρετανοί αξίζουν πολύ καλύτερα. Τα τελευταία χρόνια, οι Τόρις έχουν επιβάλει φορολογία ρεκόρ, έχουν καταστρέψει τους θεσμούς και έχουν δημιουργήσει κρίση κόστους διαβίωσης. Τώρα, καταστρέφουν την οικονομία τόσο άσχημα που οι άνθρωποι θέλουν 500 λίρες το μήνα επιπλέον για τα στεγαστικά δάνειά τους. Θα χρειαστούν χρόνια για να διορθωθεί η ζημιά που έχουν κάνει. Κάθε μία από αυτές τις κρίσεις προκλήθηκε στην Ντάουνινγκ Στριτ αλλά πληρώθηκε από το βρετανικό κοινό. Κάθε μία από αυτές τις κρίσεις άφησε τη χώρα μας πιο αδύναμη και σε χειρότερη κατάσταση.

Οι Τόρις δεν μπορούν να ανταποκριθούν "ανακατεύοντας" απλά τους ανθρώπους στην κορυφή χωρίς τη συγκατάθεση του βρετανικού λαού. Δεν έχουν εντολή να βάλουν τη χώρα σε ένα ακόμη πείραμα. Η Βρετανία δεν είναι δικό τους προσωπικό φέουδο να κάνουν ό,τι θέλουν. Ο Βρετανικός λαός αξίζει να έχει λόγο για το μέλλον της χώρας. Πρέπει να έχουν την ευκαιρία να συγκρίνουν το χάος των Τόρις με τα σχέδια των Εργατικών. Πρέπει να έχουμε μια ευκαιρία για μια νέα αρχή. Χρειαζόμαστε εκλογές – τώρα».

Τι θα κάνουν οι Τόρις

Οι κυβερνώντες Τόρις ωστόσο παρουσιάζονται, στον αντίποδα, να μετρούν διόλου ευκαταφρόνητες δημοσκοπικές απώλειες. Ως εκ τούτου, θα επιχειρήσουν με κάθε τρόπο να αποφύγουν στην παρούσα φάση τις γενικές εκλογές.

Από την άλλη πλευρά, βέβαια, οι Τόρις έχουν ήδη αρχίσει να εξαντλούν τα όποια περιθώρια ελιγμών, υπό την έννοια ότι δεν γίνεται μια δημοκρατική χώρα να αλλάζει συνέχεια πρωθυπουργούς χωρίς γενικές εκλογές.

Υπενθυμίζεται πως η επόμενη εκλογική αναμέτρηση στο Ηνωμένο Βασίλειο είναι κανονικά προγραμματισμένη για το 2024.

Το στοίχημα για τους Τόρις θα είναι τώρα να κατορθώσουν να αποκαταστήσουν το προσεχές διάστημα στο μέτρο του δυνατού την σταθερότητα, πρωτίστως εντός της κυβερνώσας παράταξης και της κυβέρνησης και εν συνεχεία ευρύτερα στη χώρα.

Τα έργα και οι (μόλις) 44 ημέρες της ως πρωθυπουργός της Βρετανίας

Η κατάσταση της Βρετανίδας πρωθυπουργού Λιζ Τρας έμοιαζε ολοένα και λιγότερο βιώσιμη μέσα στο χάος που έχει προκληθεί και η παραίτησή της ήταν θέμα χρόνου, έπειτα από μόλις έξι εβδομάδες στην εξουσία.

Η Τρας εξελέγη, σε ηλικία 47 ετών, για να αντικαταστήσει τον Μπόρις Τζόνσον, ύστερα από ψηφοφορία μεταξύ των μελών του Συντηρητικού κόμματος με 81.326 ψήφους έναντι 60.399 του αντιπάλου της, του Ρίσι Σουνάκ.

Ακολουθούν τα βασικά γεγονότα από τότε που ανήλθε στην εξουσία στις 6 Σεπτεμβρίου.

- 6 Σεπτεμβρίου –

Η Τρας έγινε επισήμως πρωθυπουργός αφού συνάντησε τη βασίλισσα Ελισάβετ Β', η οποία της ζήτησε να σχηματίσει νέα κυβέρνηση.

- 8 Σεπτεμβρίου -

Απέναντι στην εκτόξευση του κόστους ενέργειας, η Λιζ Τρας ανακοινώνει στο Κοινοβούλιο το 'πάγωμα' των τιμών για τους ιδιώτες και τις επιχειρήσεις. Η ανακοίνωσή της επισκιάστηκε από τον θάνατο της Ελισάβετ, με την πολιτική ζωή να σταματά για τις 10 ημέρες εθνικού πένθους.

- 23 Σεπτεμβρίου -

Ο υπουργός Οικονομικών Κουάζι Κουάρτερνγκ ανακοινώνει έναν 'μίνι προϋπολογισμό' για την ενίσχυση της ανάπτυξης, βασιζόμενο σε μειώσεις φόρων δεκάδων δισεκατομμυρίων λιρών, χρηματοδοτούμενες από το χρέος.

Στις χρηματοοικονομικές αγορές επικρατεί πανικός. Στις 26 του μήνα, όταν άνοιξαν και πάλι οι αγορές, η λίρα κατακρημνίστηκε σε ιστορικά χαμηλό επίπεδο.

- 28 Σεπτεμβρίου -

Μπροστά στον πανικό των αγορών, η Τράπεζα της Αγγλίας ανακοινώνει ότι παρεμβαίνει επειγόντως στην αγορά ομολόγων απέναντι σε έναν «σημαντικό κίνδυνο για τη χρηματοπιστωτική σταθερότητα του Ηνωμένου Βασιλείου».

- 29 Σεπτεμβρίου –

Το ινστιτούτο ερευνών YouGov ανακοινώνει προβάδισμα 33 μονάδων για τους αντιπολιτευόμενους Εργατικούς, κάτι που έχει να καταγραφεί από τα τέλη της δεκαετίας του 1990, δύο χρόνια πριν τις βουλευτικές εκλογές.

- 3 Οκτωβρίου -

Κατά τη διάρκεια του συνεδρίου του Συντηρητικού κόμματος, που σημαδεύτηκε από διαφωνίες και εντάσεις, η Λιζ Τρας και ο Κουάζι Κουάρτενγκ εξαναγκάζονται στην πρώτη τους αναδίπλωση: ανακαλούν την κατάργηση του υψηλότερου φορολογικού συντελεστή για τα εισοδήματα.

- 5 Οκτωβρίου -

«Το κατάλαβα, σας άκουσα», δήλωσε η Τρας στο συνέδριο του κόμματος. «Ανάπτυξη, ανάπτυξη, ανάπτυξη», επαναλαμβάνει χωρίς να καθησυχάζει τους σκεπτικιστές στο κόμμα της ούτε τις νευρικές αγορές.

- 12 Οκτωβρίου -

Η Τρας αποκλείει, ενώπιον των βουλευτών της, κάθε μείωση των δημόσιων δαπανών, υποσχόμενη παράλληλα να διατηρήσει τις μειώσεις φόρων, εντείνοντας τις αμφιβολίες για την πολιτική της.

- 13 Οκτωβρίου -

Μέλη του Συντηρητικού κόμματος αναφέρουν μια λίστα με ονόματα που κυκλοφορεί για την αντικατάσταση της Τρας στη Ντάουνινγκ Στριτ. Από την Ουάσινγκτον, όπου συμμετέχει στις ετήσιες συνεδριάσεις του Διεθνούς Νομισματικού Ταμείου και της Παγκόσμιας Τράπεζας, ο Κουάζι Κουάρτενγκ εμφανίζεται σίγουρος ότι και οι δύο τους θα είναι στη θέση τους σε ένα μήνα.

- 14 Οκτωβρίου -

Ο Κουάρτενγκ, που επέστρεψε εσπευσμένα στο Λονδίνο, αποπέμφθηκε και αντικαταστάθηκε από τον Τζέρεμι Χαντ, πρώην υποψήφιο στην κούρσα διαδοχής για την Ντάουνινγκ Στριτ.

Η Λιζ Τρας συγκαλεί συνέντευξη Τύπου όπου επαναλαμβάνει μηχανικά ότι θέλει να ολοκληρώσει την αποστολή της, δέχεται τέσσερις ερωτήσεις και αναχωρεί βιαστικά μετά από οκτώ λεπτά.

Εκεί ανακοινώνει μια νέα ανατροπή, εγκαταλείποντας τη διατήρηση στο 19% του φορολογικού συντελεστή για τις επιχειρήσεις που θα αυξηθεί στο 25% όπως προέβλεπε η προηγούμενη κυβέρνηση.

- 17 Οκτωβρίου -

Ο Τζέρεμι Χαντ, ο τέταρτος κατά σειρά υπουργός Οικονομικών από την αρχή της χρονιάς, ανακοινώνει την ακύρωση σχεδόν του συνόλου των μέτρων του οικονομικού προγράμματος της Λιζ Τρας.

Η ίδια εκπροσωπείται στο Κοινοβούλιο για να απαντήσει σε ερωτήσεις της αντιπολίτευσης γι' αυτή την πολιτική. «Όχι δεν κρύβεται πίσω από ένα γραφείο», δήλωσε η Πένι Μόρντοντ, η υπουργός που την εκπροσώπησε, ενώ ορισμένοι βουλευτές φώναζαν «παραίτηση».

Η ίδια η Τρας αναγνώρισε «λάθη» σε συνέντευξή της αργά το βράδυ στο BBC και ζήτησε «συγγνώμη» αλλά απέκλεισε την περίπτωση να παραιτηθεί, επικαλούμενη το «εθνικό συμφέρον».

- 19 Οκτωβρίου -

«Είμαι μαχήτρια όχι ρίψασπις», δήλωσε η Λιζ Τρας σε συνεδρίαση του Κοινοβουλίου.

Η υπουργός της επί των Εσωτερικών Σουέλα Μπάβερμαν παραιτείται. Εξηγεί ότι απέστειλε από το προσωπικό της e-mail ένα επίσημο έγγραφο για τη μεταναστευτική πολιτική σε συνάδελφό της στο Κοινοβούλιο. «Έκανα λάθος, αποδέχομαι την ευθύνη και παραιτούμαι», έγραψε η ίδια στην επιστολή παραίτησή της, ένα σαφές μήνυμα προς την Τρας, που παραμένει στη θέση της.

Το βράδυ, επικράτησε χάος στο Κοινοβούλιο με αφορμή την ψηφοφορία για το fracking, που η κυβέρνηση ήθελε να μετατρέψει σε τεστ εμπιστοσύνης.

-20 Οκτωβρίου-

Ανακοινώνει την παραίτησή της...

ΦΥΛΑΚΕΣ ΔΙΑΒΑΤΩΝ

Γιατί τις επέλεξε το Netflix για τη σειρά «Πιο σκληρές φυλακές του κόσμου»

Ερευνητής έγινε εθελοντικά τρόφιμος και στις φυλακές της Θεσσαλονίκης για μια εβδομάδα περιγράφοντας ότι εκεί επικρατούν ο εκφοβισμός και η αγριότητα

«Η υπερβολή πάντα υπάρχει όταν μιλάμε για τηλεόραση ή κινηματογράφο. Εξ ορισμού η φυλακή είναι σκληρή. Νομίζω ότι το σωφρονιστικό κατάστημα της Θεσσαλονίκης στα Διαβατά επιλέχθηκε από το Netflix γιατί υπάρχει μεγάλος αριθμός φυλακισμένων που κάνουν διακίνηση λαθρομεταναστών και όλο αυτό τους οδήγησε λίγο στην υπερβολή.

Σίγουρα δεν είναι από τις πιο σκληρές φυλακές στον κόσμο. Οι ελληνικές φυλακές και οι ευρωπαϊκές γενικότερα δεν ανήκουν στις σκληρότερες του κόσμου», αυτό υπογράμμισε ο Πρόεδρος των Εξωτερικών Φυλάκων στο σωφρονιστικό κατάστημα των Διαβατών, Χρήστος Τερζής.Αφορμή ο νέος κύκλος της σειράς ντοκιμαντέρ του Netflix για τις «Πιο σκληρές φυλακές του κόσμου» στις οποίες συμπεριλαμβάνονται οι φυλακές Διαβατών.

Ερευνητής δημοσιογράφος έγινε εθελοντικά τρόφιμος και στις φυλακές της Θεσσαλονίκης για μια εβδομάδα περιγράφοντας ότι εκεί επικρατούν ο εκφοβισμός και η αγριότητα.

Είναι όμως έτσι;

«Προβλήματα υπάρχουν. Αυτά τα προβλήματα, στις ελληνικές φυλακές και στη δική μας στα Διαβατά, αρχίζουν από το γεγονός ότι έχουμε πολύ μεγαλύτερο αριθμό κρατουμένων από αυτόν που μπορεί να καλύψει ο χώρος. Η φυλακή μας κάθε άλλο παρά σκληρή προς τους κρατουμένους είναι. Οι συνθήκες όμως είναι σκληρές» είπε ο κ. Τερζής και περιέγραψε τις συνθήκες που επικρατούν.

«Η φυλακή των Διαβατών είναι χωρισμένη σε τρία επίπεδα. Ζουν 450 άτομα χωρισμένα σε τρεις ορόφους, ενώ η φυλακή μπορεί να εξυπηρετήσει 320. Έχουν υπάρξει και χειρότερες εποχές, οπότε είχαμε 550 άτομα.

Έχουμε πάνω από 25 εθνότητες από Αφρικανικές χώρες, Μαρόκο, Αλγέρι, από εμπόλεμες περιοχές, Ιράκ, Συρία, Αλβανία, Γεωργία, από παντού. Περίπου 200 άτομα από αυτά δεν ξέρουν να μιλούν ελληνικά. Άρα σκεφτείτε τί επικρατεί υπό αυτές τις συνθήκες. Φανταστείτε πόσες διαφορετικές θρησκείες, πόσα ήθη έθιμα πόσοι διαφορετικοί άνθρωποι με διαφορετικό αξιακό σύστημα, πρέπει να συμβιώσουν.

Υπάρχει φόβος μεταξύ των κρατουμένων, γίνονται φασαρίες, όπως σε όλες τις φυλακές του κόσμου. Στη Θεσσαλονίκη δεν έχουμε όμως πολύ σοβαρά τέτοια επεισόδια», ανέφερε και συνέχισε:

«Είμαστε μια φυλακή που δυστυχώς έχει απ όλα τα εγκλήματα εκτός από τα σεξουαλικά. Φονιάδες, κλέφτες, άνθρωποι που έκαναν οικονομικά εγκλήματα, λαθροδιακινητές αναγκάζονται να ζουν και να προαυλίζονται όλοι μαζί. Όλοι με όλους. Φυσικά υπάρχουν συμμορίες και φασαρίες αλλά η κατάσταση δεν είναι όπως αυτά που βλέπουμε στις ταινίες».

Αναφορικά με τους ισοβίτες ο κ. Τερζής ανέφερε ότι στις φυλακές Διαβατών υπάρχουν πολλοί, αλλά τα περισσότερα χρόνια που μένουν μέσα είναι τα 25, ενώ ερωτηθείς αν υπάρχουν γυναίκες στη συγκεκριμένη φυλακή είπε ότι «μετά την ίδρυση γυναικείων Φυλακών στον Ελαιώνα Θηβών μεταφέρθηκαν εκεί και καλύτερα γι' αυτές. Στη θέση της γυναικείας πτέρυγας δημιουργήθηκε μια δομή μοναδική στην Ευρωπαϊκή Ένωση το κέντρο απεξάρτησης κρατουμένων από το ΚΕΘΕΑ μοναδικό και συμμετέχουν οι τρόφιμοι μόνο με τη θέληση τους».

«Είμαστε μια φυλακή που δυστυχώς έχει απ όλα τα εγκλήματα εκτός από τα σεξουαλικά. Φονιάδες, κλέφτες, άνθρωποι που έκαναν οικονομικά εγκλήματα, λαθροδιακινητές αναγκάζονται να ζουν και να προαυλίζονται όλοι μαζί. Όλοι με όλους. Φυσικά υπάρχουν συμμορίες και φασαρίες αλλά η κατάσταση δεν είναι όπως αυτά που βλέπουμε στις ταινίες»

Χρήστος Τερζής
Πρόεδρος των Εξωτερικών Φυλάκων στο σωφρονιστικό κατάστημα

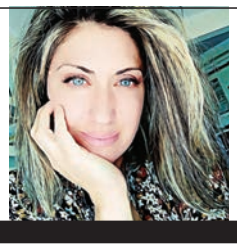

Της Μάρθας Λεκκάκου

Κάντε τη σύγκριση

«Πώς καταντήσαμε έτσι;» διερωτούνται πολλοί, με μεγάλη δόση απαισιοδοξίας, απδίας, αποστροφής. Και αυτό είναι υγιές που ρωτούν…

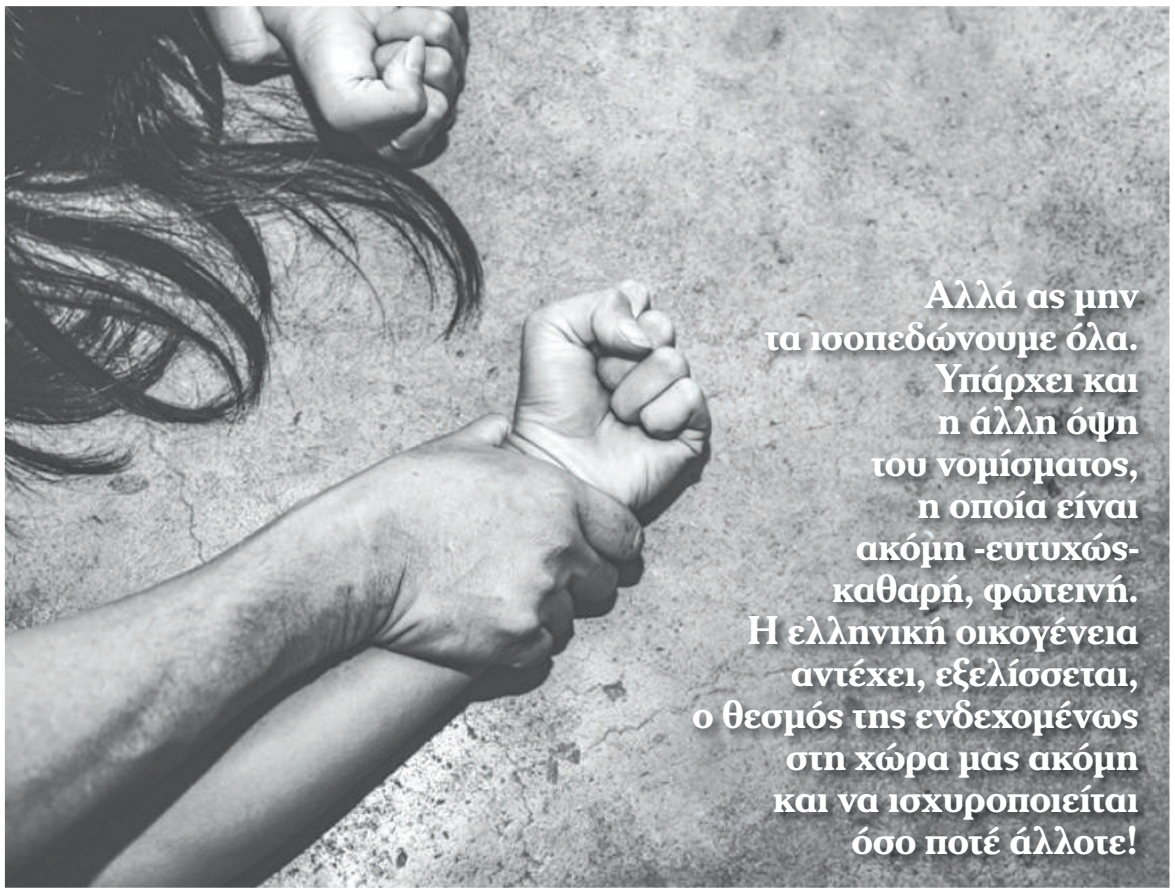

Και σοκαριστήκαμε και απδιάσαμε και καταναλώσαμε έως και μετά μανίας τις πληροφορίες που ακόμη καθημερινά βλέπουν το φως για την υπόθεση βιασμού και μαστροπείας της 12χρονης στον Κολωνό. Γιατί μας συνέβη αυτό; Διότι δεν αφορά σε ένα ακόμη metoo τραγικό, επώδυνο περιστατικό, αλλά γιατί πρόκειται για την κατάρρευση προτύπων που στη δική μας ελληνική κοινωνία είναι οι σταθερές μας.

Πρόκειται για την κατάρρευση του θεσμού της οικογένειας. Πρωταγωνιστής ένας πατέρας, απ΄ότι φαίνεται συμπρωταγωνίστρια μια πολύτεκνη μητέρα με θύμα ένα από τα 8 της τέκνα. Και συν τοις άλλοις, το προφίλ του θρησκευόμενου, κοινωνικά και πολιτικά δραστήριου ανθρώπου… Ό,τι δηλαδή είναι το ζητούμενο για έναν ενεργό πολίτη. Βούτυρο στο ψωμί όσων πολεμούν λυσσαλέα όλο αυτό το πρότυπο, του καλού οικογενειάρχη που προσπαθεί να συμμετέχει στα κοινά…

Αντίστοιχο σοκ και με την υπόθεση του 28χρονου φαντάρου από το Αγρίνιο και το 4χρονο αγοράκι, που έκανε ό,τι έκανε με τις «πλάτες» της μητέρας του…

Αδιανόητα πράγματα για μια κοινωνία που αν έχει κρατηθεί όρθια με τόσες κρίσεις που έχει περάσει η χώρα, πριν και μετά τη Μεταπολίτευση, το οφείλει στους άρρηκτους δεσμούς της οικογένειας, στο προστατευτικό περιβάλλον στήριξης και σταθερότητας με το οποίο περιβάλλει όλα τα μέλη της.

«Πώς καταντήσαμε έτσι;» διερωτούνται πολλοί, με μεγάλη δόση απαισιοδοξίας, απδίας, αποστροφής. Και αυτό είναι υγιές που ρωτούν.

Αλλά ας μην τα ισοπεδώνουμε όλα. Υπάρχει και η άλλη όψη του νομίσματος, η οποία είναι ακόμη -ευτυχώς- καθαρή, φωτεινή. Η ελληνική οικογένεια αντέχει, εξελίσσεται, ο θεσμός της ενδεχομένως στη χώρα μας ακόμη και να ισχυροποιείται όσο ποτέ άλλοτε!

Σκεφτείτε μόνον πώς μεγαλώσατε εσείς και πώς μεγαλώνετε τα παιδιά σας και κάντε τη σύγκριση. Και ίσως διαπιστώσετε ότι οι περισσότεροι μεγαλώσατε με πολύ λιγότερο διάλογο και συμβουλές από τους γονείς, με πολύ λιγότερα εφόδια -πνευματικά και υλικά- με ελάχιστες ή και καθόλου δραστηριότητες εκτός σχολείου -άντε αγγλικά και ίσως και μια δεύτερη γλώσσα και ένα φροντιστήριο για τις πανελλήνιες.

Αλήθεια, πόσες ιατρικές επισκέψεις σας είχαν κάνει οι γονείς σας σε αναπτυξιολόγους, λογοθεραπευτές, ορθοπεδικούς, πέραν των αντίστοιχων συμβατικών για τα παιδικά εμβόλια;

Διότι πλέον οι γονείς, τις λίγες τελευταίες δεκαετίας, τα κάνουν όλα ή προσπαθούν τουλάχιστον να κάνουν τα πάντα! Και πνευματικά και υλικά και ψυχικά. «Να διασκεδάσει το παιδί, να έχει τους φίλους του, τις δραστηριότητές του, να έχει προσλαμβάνουσες από παντού, με σινεμά, θέατρα, συναυλίες, με πάρτι, με αναρριχήσεις, με εκδρομές, με σπορ, με μουσική, με ζωγραφική, με ρομποτική, με ψηφιακές δεξιότητες, με τα πάντα!»

Ποτέ άλλοτε στην ελληνική κοινωνία οι γονείς δεν γίνονταν τόσο «λάστιχο» για τα παιδιά τους, με προσωπικές θυσίες -που εκούσια επιλέγουν γιατί τους ευχαριστεί.

Ποτέ άλλοτε οι γονείς δεν ενδιαφέρονταν τόσο για τη μαθησιακή εξέλιξη των παιδιών τους. Και πλέον στην ελληνική οικογένεια ο πατέρας -ίσως στις περισσότερες των περιπτώσεων- τρέχει και αυτός για τα πάντα.

Η ελληνική οικογένεια, με όποια σύνθεση και αν έχει, μονογονεϊκή, με λίγα ή πολλά παιδιά, είναι ακόμη πιο αρραγής από το παρελθόν. Με παιδιά πιο σκεπτόμενα που οι σχέσεις μεταξύ των αδερφών τους και των γονιών τους είναι πολύ πιο υγιείς από τις περασμένες γενιές!

Πέσαμε …από τα σύννεφα με όσα είχαν το φως της δημοσιότητας, διότι κακά τα ψέματα, με τα όσα προβλήματα της καθημερινότητας, η ελληνική οικογένεια είναι δυνατή και όντως ζούμε στο σύννεφό μας.

Για το χάος του διαδικτύου, το dark web, τους κινδύνους, τα αποτρόπαια και τα απεχθή που συμβαίνουν εκεί, για το sex trafficking, την παιδική εκμετάλλευση υπάρχουν αρχές και στην Ελλάδα και διεθνώς που οφείλουν να βρουν εδώ και τώρα λύσεις. Ας κρατήσουμε τα όσα, πρέπει να γίνουν, όπως τα είπε στο Αθηναϊκό Πρακτορείο διευθυντής της Διεύθυνσης Δίωξης Ηλεκτρονικού Εγκλήματος, Βασίλης Παπακώστας:

«Η αντιμετώπιση των κυβερνοεγκλημάτων από τις διωκτικές Αρχές και τα νομικά ζητήματα που σχετίζονται με εγκλήματα του κυβερνοχώρου, προϋποθέτουν την ύπαρξη ειδικού νομικού πλαισίου και κοινής αντεγκληματικής πολιτικής, λόγω του διεθνοποιημένου χαρακτήρα του κυβερνοεγκλήματος. Απαραίτητη είναι η θέσπιση νέων αντικειμενικών υποστάσεων εγκλημάτων, που να θέτουν κανόνες και όρια στη συμπεριφορά των παρόχων διαδικτυακών υπηρεσιών και φιλοξενίας ιστοχώρων, αλλά και των χρηστών, λαμβάνοντας σε κάθε περίπτωση υπόψη τις ισχύουσες συνταγματικές Αρχές και παράλληλα διαφυλάσσοντας και προστατεύοντας την ελευθερία του λόγου και τα προσωπικά δεδομένα.

Τι λέει ο κ. Παπακώστας ότι πρέπει να γίνει; Να θεσπιστεί ενιαία ευρωπαϊκή εισαγγελική Αρχή κυβερνοεγκλήματος και να οριστούν εξειδικευμένοι εισαγγελείς Ηλεκτρονικού Εγκλήματος στο εσωτερικό κάθε χώρας, προς όφελος της αμεσότερης και ταχύτερης διερεύνησης και απονομής της Δικαιοσύνης. Να θεσπιστούν νομοθετικές διατάξεις για κυβερνοεγκλήματα, επικεντρωμένες στον τρόπο δράσης των εγκληματιών και όχι στις μορφές και τις διαρκώς εξελισσόμενες και νεοεμφανιζόμενες τεχνολογίες, όπως για παράδειγμα κρυπτονομίσματα, αποθήκευση cloud και άλλα. Και τέλος επισημαίνει ότι είναι απαραίτητα τα στοχευμένα και εξειδικευμένα εκπαιδευτικά προγράμματα κατάρτισης των συμμετεχόντων στις διαδικασίες ποινικής διερεύνησης κυβερνοεγκλημάτων - εισαγγελικές, δικαστικές και αστυνομικές Αρχές.

Ας γίνουν λοιπόν όλα αυτά. Γιατί όχι με πρωτοβουλία της Ελλάδας μάλιστα. Όπως η χώρα πρωτοστάτησε στη σύνταξη προτάσεων για την ενεργειακή κρίση, ας το κάνει και τώρα για το πιο σημαντικό θεμέλιο που έχουμε, την οικογένειά μας.

Χημικός ευνουχισμός και σεξουαλικά εγκλήματα

Τι είναι και πώς γίνεται η ορμονοθεραπεία ή θεραπεία καταστολής ανδρογόνων

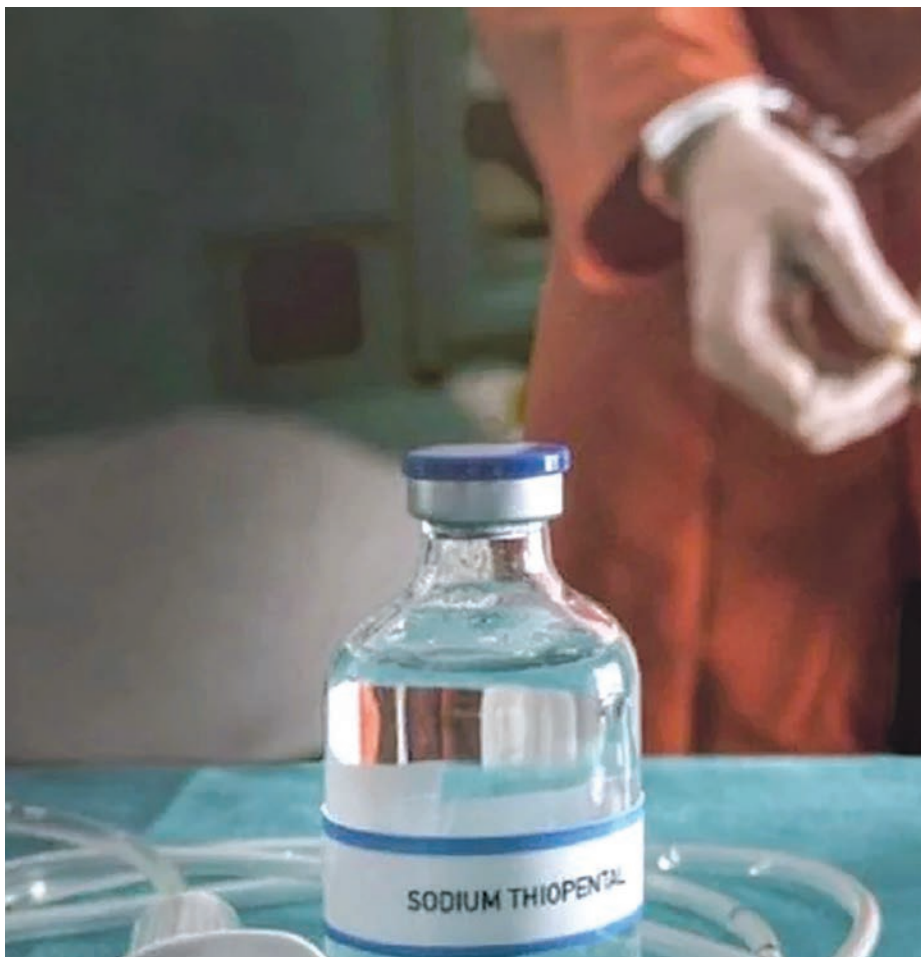

Η χρήση φαρμάκων για τη μείωση της παραγωγής των ανδρικών ορμονών στους όρχεις λέγεται χημικός ευνουχισμός. Οι γιατροί χρησιμοποιούν αυτή τη μέθοδο για τη θεραπεία καρκίνων που σχετίζονται με ορμόνες, όπως ο καρκίνος του προστάτη.

Ο χημικός ή αλλιώς φαρμακευτικός ευνουχισμός συμβάλλει στο να ελαττωθούν ραγδαία τα επίπεδα της τεστοστερόνης, που θεωρείται η «τροφή» του καρκινικού κυττάρου. Ως ιδέα παρουσιάστηκε από τον Charles Huggins το 1941, ο οποίος έπειτα από πολλά χρόνια έλαβε το βραβείο Νόμπελ για την εργασία του, και έχει απόλυτη ένδειξη στην αντιμετώπιση της μεταστατικής νόσου.

Ας ρίξουμε όμως μια πιο προσεκτική ματιά στο πώς λειτουργεί ο χημικός ευνουχισμός, ποιοι είναι οι μακροπρόθεσμοι κίνδυνοι και αν μπορεί να αντιστραφεί.

Δεν είναι εφάπαξ

Χημικός ευνουχισμός είναι η μείωση των επιπέδων των ανδρικών ορμονών ή των ανδρογόνων. Τα κύρια ανδρογόνα είναι η τεστοστερόνη και η διυδροτεστοστερόνη (DHT). Σύμφωνα με μια ερευνητική ανασκόπηση, περίπου 90 έως 95% των ανδρογόνων παράγονται στους όρχεις. Τα υπόλοιπα προέρχονται από τα επινεφρίδια.

Η ορμόνη απελευθέρωσης της ωχρινοτρόπου ορμόνης (LH-RH) προέρχεται από την υπόφυση. Αυτή η ορμόνη δίνει την εντολή στους όρχεις να παράγουν τεστοστερόνη. Εκεί μπαίνουν οι αγωνιστές της LH-RH, που λειτουργούν διεγείροντας την παραγωγή ωχρινοτρόπου ορμόνης (LH) . Γι' αυτό όταν λαμβάνεται για πρώτη φορά, οι αγωνιστές LH-RH προκαλούν αύξηση των επιπέδων τεστοστερόνης, που διαρκεί μόνο μερικές εβδομάδες.

Η λήψη αντι-ανδρογόνων, όπως η βικαλουταμίδη, μπορεί να ανακουφίσει αυτή την ανησυχία.Όταν τα επίπεδα της LH είναι υψηλότερα, η υπόφυση σταματά να δίνει εντολή στους όρχεις να παράγουν ανδρογόνα. Ως αποτέλεσμα, η τεστοστερόνη μειώνεται σε πολύ χαμηλά επίπεδα, παρόμοια με αυτά του χειρουργικού ευνουχισμού.

Πώς γίνεται

Με ενέσεις φαρμάκων που λέγονται «LH-RH ανάλογα», που σταματούν την παραγωγή τεστοστερόνης από τους όρχεις (φαρμακευτικός ευνουχισμός). Επίσης με χάπια «αντιανδρογόνων», τα οποία αποφράσσουν την είσοδο των ανδρογόνων στα προστατικά κύτταρα, προκαλώντας σε αυτά είδος λιμοκτονίας.

Ο χημικός ευνουχισμός δεν είναι μια εφάπαξ θεραπεία. Ο γιατρός χορηγεί τα φάρμακα με ένεση ή εμφυτεύεται κάτω από το δέρμα. Ανάλογα με το φάρμακο και τη δόση, αυτό πρέπει να επαναλαμβάνεται είτε μία φορά τον μήνα είτε μία φορά τον χρόνο.

Οι παρενέργειες;

Οι παρενέργειες του χημικού ευνουχισμού μπορεί να περιλαμβάνουν:

- μειωμένη ή παντελή απουσία σεξουαλικής επιθυμίας
- στυτική δυσλειτουργία
- συρρίκνωση των όρχεων και του πέους
- κούραση
- εξάψεις
- ευαισθησία του μαστού και ανάπτυξη του μαστού (γυναικομαστία)

Μακροπρόθεσμα, ο χημικός ευνουχισμός μπορεί επίσης να οδηγήσει σε:

- οστεοπόρωση
- μειωμένη γλυκόζη
- κατάθλιψη
- στειρότητα
- αναιμία
- απώλεια μυϊκής μάζας
- αύξηση βάρους

Σύμφωνα με μια ερευνητική ανασκόπηση, οι ανεπιθύμητες ενέργειες και οι επιπλοκές μπορεί να αυξηθούν όσο περισσότερο διαρκεί η θεραπεία. Ο γιατρός μπορεί να συστήσει άλλες θεραπείες για την πρόληψη ή τη μείωση αυτών των παρενεργειών.

Άλλοι κίνδυνοι

Υπάρχουν επίσης ανησυχίες ότι οι άνδρες που λαμβάνουν ορμονική θεραπεία ενδέχεται να διατρέχουν αυξημένο κίνδυνο για:

- διαβήτη
- υψηλή πίεση του αίματος
- εγκεφαλικό
- έμφραγμα
- προβλήματα με τη σκέψη, τη συγκέντρωση και τη μνήμη

Σύμφωνα με την Αμερικανική Εταιρεία Καρκίνου, δεν έχουν καταλήξει όλες οι μελέτες στα ίδια συμπεράσματα σχετικά με αυτούς τους κινδύνους. Απαιτείται περισσότερη έρευνα για την πλήρη κατανόηση της σχέσης μεταξύ χημικού ευνουχισμού και αυτών των συνθηκών.

Πόσο διαρκεί

Ο χημικός ευνουχισμός διαρκεί όσο συνεχίζετε να παίρνετε τα φάρμακα. Μόλις σταματήσει η λήψη, η παραγωγή ορμονών επανέρχεται στο φυσιολογικό. Τα αποτελέσματα είναι γενικά αναστρέψιμα. Εάν η λήψη των φαρμάκων, όμως, συνεχιστεί για μεγάλο χρονικό διάστημα, ορισμένες ανεπιθύμητες ενέργειες μπορεί να συνεχιστούν.

> Ο ευνουχισμός έχει υιοθετηθεί από ορισμένες χώρες ως μέθοδος αποκατάστασης και επανένταξης στην κοινωνία ατόμων τα οποία έχουν διαπράξει κατά συρροή σεξουαλικά παραπτώματα

Ιατρικές χρήσεις

Ο χημικός ευνουχισμός χρησιμοποιείται για τη θεραπεία καρκίνων που εξαρτώνται από ορμόνες, όπως ο καρκίνος του προστάτη. Η μείωση των ανδρογόνων μπορεί να βοηθήσει στην επιβράδυνση της ανάπτυξης και της μετάστασης του καρκίνου. Ο χημικός ευνουχισμός μπορεί επίσης να χρησιμοποιηθεί για να επιβραδύνει την εξέλιξη του αρσενικού καρκίνου του μαστού.

Σεξουαλική βία

Ο χημικός ευνουχισμός έχει υιοθετηθεί από ορισμένες χώρες ως μέθοδος αποκατάστασης και επανένταξης στην κοινωνία ατόμων τα οποία έχουν διαπράξει κατά συρροή σεξουαλικά παραπτώματα, όπως βιασμούς και ασέλγεια σε ανηλίκους. Οι αναφορές στον ευνουχισμό χρονολογούνται από την ελληνική μυθολογία, αλλά ο ευνουχισμός ως θεραπεία για σεξουαλικές διαταραχές έχει τις ρίζες του στα τέλη του 19ου αιώνα, όταν Ελβετοί γιατροί άρχισαν για πρώτη φορά να κάνουν χειρουργική επέμβαση.

Αυτή η μέθοδος χρησιμοποιήθηκε στις ΗΠΑ και την Ευρώπη μέχρι την εισαγωγή ορμονικών θεραπειών, όπως τα χάπια οιστρογόνων, τη δεκαετία του 1940, και φάρμακα κατά της λίμπιντο, τη δεκαετία του 1960. Θεωρήθηκαν πιο ανθρώπινα από τη χειρουργική επέμβαση.

Σήμερα, οι Αμερικανοί γιατροί συχνά συνταγογραφούν αντικαταθλιπτικά στους παραφιλητές για να τους βοηθήσουν να καταστείλουν τις καταναγκαστικές τους τάσεις. Οι παραφιλητές συμμετέχουν επίσης συνήθως και σε προγράμματα αποκατάστασης, που περιλαμβάνουν προσωπικές συνεδρίες και ομαδική θεραπεία για εκπαίδευση σε προσωπική ευθύνη, έλεγχο σεξουαλικής παρόρμησης και ενσυναίσθηση. Ο χημικός ευνουχισμός βασίζεται επίσης στη μακροπρόθεσμη συμμόρφωση.

Όσον αφορά την αποτελεσματικότητά του, ο φυσικός ευνουχισμός (αφαίρεση των όρχεων – ορχεκτομή) θεωρείται πολύ πιο αποτελεσματικός σε σχέση με τον χημικό. Η χορήγηση φαρμάκων έχει στόχο τη μείωση της λίμπιντο και των σεξουαλικών ορέξεων του δράστη σεξουαλικών εγκλημάτων. Δεν είναι σαφές όμως αν η μείωση της σεξουαλικής επιθυμίας αρκεί για την αποφυγή σεξουαλικών, βίαιων αδικημάτων ή αν κάθε άτομο θα χάσει εντελώς τη σεξουαλική του λειτουργία.

Σύμφωνα με έρευνα, διαπιστώθηκε ότι ο χημικός ευνουχισμός μείωσε τη συχνότητα και την ένταση των σεξουαλικών σκέψεων στην πλειονότητα, αλλά όχι σε όλους τους ασθενείς. Πολλοί άνθρωποι αμφιβάλλουν ότι οι καταδικασθέντες σεξουαλικοί παραβάτες μπορούν πραγματικά να θεραπευτούν. Αυτό το γεγονός ώθησε τα κράτη να ψηφίσουν συγκεκριμένους νόμους, καθιστώντας ακόμη πιο δύσκολο γι' αυτούς να βγουν από τη φυλακή. Επαγγελματίες υγείας έχουν εκφράσει ηθικές ανησυχίες σχετικά με την υπερβολική θεραπεία έναντι της τιμωρίας και άλλες που σχετίζονται με τον εξαναγκασμό και την πιθανή έλλειψη συναίνεσης έπειτα από ενημέρωση. Είτε εκτελείται για λόγους υγείας είτε για νομικούς λόγους, υπάρχει ανάγκη παρακολούθησης και αντιμετώπισης των παρενεργειών και των επιπλοκών.

Μάκης Βορίδης: Όταν λέμε ισόβια να είναι ισόβια ή βγαίνει με χημικό ευνουχισμό

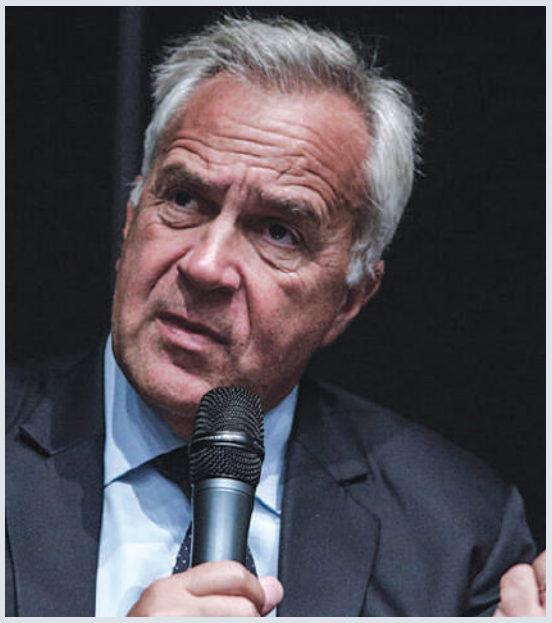

Για την ποινή ισόβιας κάθειρξης και μια σειρά ζητημάτων που εγείρει η τρέχουσα επικαιρότητα με τις υποθέσεις που αφορούν ασέλγειες σε βάρος ανηλίκων, μίλησε ο Υπουργός Εσωτερικών, Μάκης Βορίδης.

Ειδικότερα, σε σχέση με την υφ' όρων απόλυση, σύμφωνα με τον κ. Βορίδη, αυτό το οποίο πρέπει να προβληματίσει από εδώ και πέρα το Υπουργείο Δικαιοσύνης είναι ορισμένες περιπτώσεις είτε ιδιαίτερα ειδεχθών εγκλημάτων είτε εγκληματικών προσωπικοτήτων. «Έχουμε έναν κατά συρροή δολοφόνο, έχει νόημα ο κατά συρροή δολοφόνος να αποφυλακίζεται με όρους; Δηλαδή, έναν άνθρωπο, ο οποίος έχει τελέσει σε διαφορετικές φάσεις της ζωής του δύο, τρεις, τέσσερις, πέντε ανθρωποκτονίες, θα τον βγάλουμε από την φυλακή;» είπε χαρακτηριστικά ο κ. Βορίδης.

Σε ό,τι αφορά στα αδικήματα παιδοφιλίας, ο κ. Βορίδης, τόνισε ότι οι παιδόφιλοι «στη συντριπτική τους πλειοψηφία είναι άνθρωποι οι οποίοι εξαιτίας του ότι έχουν αυτό το διεστραμμένο πάθος, το οποίο είναι πάρα πολύ έντονο, δεν αναμορφώνονται». Επομένως, ο Υπουργός εξέφρασε την γνώμη ότι «υπάρχουν ορισμένες περιπτώσεις εγκλημάτων ή εγκληματιών που λόγω είτε της προσωπικότητας είτε του ειδεχθούς της πράξεως, θα μπορούσαμε να εξετάσουμε ότι σε αυτές τις περιπτώσεις θα εκτίεται το σύνολο της επιβληθείσας από το δικαστήριο ποινής. Να το κάνει όλο, να μην υπάρχουν ούτε ευεργετικές διατάξεις ούτε τίποτα» τόνισε. «Να μην υπάρχει η νομική δυνατότητα να κρίνεται το ζήτημα της απολύσεως με όρους» πρόσθεσε.

Σημείωσε πάντως ότι το υπουργείο Δικαιοσύνης στην υφ' όρων απόλυση πρόσθεσε προϋποθέσεις, στοιχεία που αφορούν στην επικινδυνότητα του δράστη, το κατά πόσον έχει αναμορφωθεί, στοιχεία της προσωπικότητάς του, τον κίνδυνο τέλεσης νέων αξιόποινων πράξεων. «Άρα λοιπόν, το βλέπει και από αυτή την σκοπιά, το συγκεκριμένο διοικητικό όργανο που κρίνει αυτή την απόλυση», που είναι πολύ σημαντικό, σύμφωνα με τον ίδιο. Επιπλέον, σημείωσε ότι οι ποινές που προβλέπονται ειδικά για τα αδικήματα που αφορούν τη γενετήσια ελευθερία και αξιοπρέπεια- αλλά και σε μια σειρά αδικημάτων- με τις αναθεωρήσεις που έχει κάνει η τωρινή κυβέρνηση γενικότερα στον Ποινικό κώδικα, είναι οι σωστές.

Σε σχέση με την ισόβια κάθειρξη, που στον ποινικό κώδικα της χώρας μας είναι μια πλασματική έννοια, ο κ. Βορίδης, ρωτήθηκε αν αυτό είναι κάτι που θα πρέπει να αλλάξει και η γνώμη του ήταν πως «σε ορισμένες περιπτώσεις τα ισόβια πρέπει να είναι ισόβια». «Αν έχεις έναν τρομοκράτη ο οποίος έχει σκοτώσει 17 ανθρώπους και ουδέποτε έχει μεταμεληθεί, αυτός γιατί δεν πρέπει να εκτίσει ισόβια, να μείνει όλη του τη ζωή στη φυλακή;» προσέθεσε ο Υπουργός.

Στο ερώτημα, εάν η άποψη του για την μετατροπή της ισόβιας κάθειρξης σε πραγματικά ισόβια σε περιπτώσεις, θα μπορούσε να υιοθετηθεί σε κυβερνητικό επίπεδο, απάντησε «η απαίτηση της κοινωνίας για μια προσήκουσα ποινή και καθώς ανοίγει στο δημόσιο διάλογο αυτή η συζήτηση, θεωρώ ότι θα δημιουργήσει και σκέψεις και στο Υπουργείο Δικαιοσύνης, σε ποια κατεύθυνση θα πρέπει να κινηθεί». Σε σχέση με τους παιδοβιαστές, οι οποίοι αυτοί την στιγμή τιμωρούνται με ισόβια, ο κ. Βορίδης ξεκάθαρα εξέφρασε την άποψη, πως τα ισόβια πρέπει να είναι πραγματικά ισόβια.

Σε σχέση με την εφαρμογή του χημικού ευνουχισμού, σύμφωνα με τον κ. Βορίδη, κάτι τέτοιο θα μπορούσε να αποτελέσει έναν μηχανισμό ποινικής συνδιαλλαγής. Όπως είπε, αυτό εφαρμόζεται σε χώρες του εξωτερικού ως μέτρο ασφαλείας της κοινωνίας, στην περίπτωση που ο παραβάτης συναινέσει σε αυτό το μέτρο, προκειμένου να βγει από την φυλακή, χωρίς να έχει εκτίσει το σύνολο της ποινής του.

«Δηλαδή να του πεις ότι για να σε βγάλω από την φυλακή αφού εκτίσεις την ποινή σου, για παράδειγμα, 20 χρόνια, θα αποκτήσεις δικαίωμα υφ' όρων απόλυσης αφού εκτίσεις πραγματικά τα 6 χρόνια, αλλά στα 6 για να αποκτήσεις αυτό το δικαίωμα θα έχεις αποδεχθεί αυτή την ιατρική πράξη πάνω σου» ανέφερε. Ερωτηθείς αν θα ήταν δεκτικός στην εισαγωγή ενός τέτοιου θεσμού, ο κ. Βορίδης απάντησε ότι «είναι κάτι που πρέπει να εξεταστεί».

"Γλεντάνε" στο Tik Tok το άκρως επεισοδιακό ΔΣ Αγίας Παρασκευής

Έχασε την ψυχραιμία του στην πρόσφατη συνεδρίαση του δημοτικού συμβουλίου Αγίας Παρασκευής ο δήμαρχος της πόλης και αυτό είχε ως αποτέλεσμα το σχετικό απόσπασμα να ανέβει στο Tik Tok προκαλώντας απίστευτες αντιδράσεις.

Συγκεκριμένα, ο δήμαρχος αναφερόμενος στη δημοτική σύμβουλο Μίνα Μουχτούρη, λέει: "Να το κλείσεις το στοματάκι σου, μην πετάγεσαι!" και γενικότερα συνέχισε να μιλάει υποτιμητικά κατά της δημοτικής συμβούλου χρησιμοποιώντας ατυχείς και προσβλητικές εκφράσεις με αποτέλεσμα να δεχτεί την δριμεία επίθεση από μέρος της αντιπολίτευσης.

Όλο αυτό το μπάχαλο καταγράφηκε από κάποιον χρήστη των κοινωνικών μέσων δικτύωσης και ανέβηκε στο Tik Tok και είναι εύκολο να καταλάβετε το "γλέντι" που γίνεται από όσους το παρακολουθούν.

ΥΠΕΣ: Άμεσα 1.264 προσλήψεις στη Δημοτική Αστυνομία

Πολύ σύντομα θα γίνουν 1.264 προσλήψεις στη Δημοτική Αστυνομία, όπως ανέφερε ο υπουργός Εσωτερικών Μάκης Βορίδης, κατά τη διάρκεια της συνάντησης του με το Προεδρείο της ΠΟΠ-ΟΤΑ.

Παράλληλα ο υπουργός Εσωτερικών, ανέφερε στους συνδικαλιστές ότι αναφορικά με το πρόγραμμα «Βοήθεια στο Σπίτι» μετά την απόφαση του ΣΤΕ για «ακύρωση της ειδικής εμπειρίας» εξετάζονται διάφοροι τρόποι Νομικής αντιμετώπισης και πάντως αυτοί θα συνεχίζουν να εργάζονται έως τότε.

Χαρακτηριστικά, στην ανακοίνωση των συνδικαλιστών σημειώνεται: "Ο Υπουργός δεσμεύτηκε ότι, σύντομα θα γίνει συνάντηση όλων των εμπλεκόμενων για τα ΜΑΠ, για να καταλήξουμε σε μία βιώσιμη λύση. Θα μελετήσει την αλλαγή του Νομοθετικού Πλαισίου για τις κρίσεις προϊσταμένων Τμημάτων και Διευθύνσεων. Για τις προσλήψεις μας δήλωσε ότι, φέτος κάλυψε το σύνολο των αιτημάτων για προσλήψεις στις ανταποδοτικές υπηρεσίες και σύντομα θα γίνουν 1.264 προσλήψεις στην Δημοτική Αστυνομία.

Για την Βοήθεια στο Σπίτι μετά την απόφαση του ΣΤΕ μας ανέλυσε ότι, εξετάζονται διάφοροι τρόποι Νομικής αντιμετώπισης και πάντως αυτοί θα συνεχίζουν να εργάζονται έως τότε".

Δήμαρχος Παπάγου – Χολαργού: Δεν πάω πουθενά, εδώ θα μείνω

Με τον πλέον κατηγορηματικό τρόπο διέψευσε τις φήμες που τον θέλουν να εγκαταλείπει την Τοπική Αυτοδιοίκηση γενικά και τον Δήμο Παπάγου-Χολαργού ειδικότερα, προκειμένου να ασχοληθεί με την κεντρική πολιτική σκηνή, ο δήμαρχος της πόλης Ηλίας Αποστολόπουλος. «Θέλω να διαψεύσω τις φήμες που λένε πως θα είμαι υποψήφιος βουλευτής. Δεν θα είμαι… Θα είμαι και πάλι υποψήφιος δήμαρχος στις 8/10/2023 και θα προσπαθήσουμε με τους συνεργάτες μου να κερδίσουμε ξανά», ξεκαθάρισε ο κ. Αποστολόπουλος, σε ραδιοφωνική συνέντευξη που παραχώρησε.

Υποψήφιος Βουλευτής ο μακροβιότερος δημοτικός σύμβουλος Αθηναίων

Πολλοί το περίμεναν να έχει συμβεί αρκετά χρόνια πριν. Όμως όπως όλα δείχνουν έφτασε η στιγμή ο Αντιδήμαρχος Αθηναίων, κ. Χρήστος Τεντόμας να δοκιμάσει τις δυνάμεις του στην κεντρική πολιτική σκηνή στις επικείμενες εθνικές εκλογές.

Η στήριξη πολιτικών και αυτοδιοικητικών στο πρόσωπό του έχει την ξεχωριστή της σημασία με την πιο κομβική να είναι αυτή του δημάρχου Αθηναίων Κώστα Μπακογιάννη, ο οποίος και μίλησε στην προεκλογική εκδήλωση του κ. Τεντόμα στο Πολεμικό Μουσείο. Αξίζει να σημειωθεί ότι αποτελεί τον μακροβιότερο δημοτικό σύμβουλο και αντιδήμαρχο κατέχοντας κομβικές θέσεις ευθύνης με άμεση επιρροή για την επίλυση σοβαρών θεμάτων της περιοχής.

Στην πρώτη αυτή προεκλογική εκδήλωση, οι πολίτες που μαζικά προσήλθαν άκουσαν το όραμα του κ. Τεντόμα για την Αθήνα και τους κατοίκους της.

Ευρωπαϊκή διάκριση για τον Δήμαρχο Αλίμου

Υποψήφιος για τη θέση του Αντιπροέδρου της Επιτροπής Κοινωνικής Πολιτικής, Παιδείας, Απασχόλησης, Έρευνας και Πολιτισμού (SEDEC) είναι ο κ. Ανδρέας Κονδύλης. Ο δήμαρχος Αλίμου, ευχαρίστησε τους συναδέλφους του στην Επιτροπή των Περιφερειών της Ευρωπαϊκής Ένωσης και όπως ανέφερε χαρακτηριστικά, αν αν όλα πάνε καλά θα είναι η πρώτη φορά που θα αναδειχθεί Έλληνας στη συγκεκριμένη θέση. Η ψηφοφορία θα γίνει τον Δεκέμβριο, στις Βρυξέλλες.

Πρωθυπουργική επίσκεψη στο 4ο Γυμνάσιο Νέας Ιωνίας

Επίσκεψη στο 4ο Γυμνάσιο Νέας Ιωνίας πραγματοποίησε ο πρωθυπουργός Κυριάκος Μητσοτάκης με σκοπό να συνομιλήσει με εκπαιδευτικούς που διορίστηκαν φέτος μόνιμα σε μονάδες της πρωτοβάθμιας και της δευτεροβάθμιας εκπαίδευσης.

Τον πρωθυπουργό υποδέχθηκαν η δήμαρχος Νέας Ιωνίας Δέσποινα Θωμαΐδου, ο διευθυντής της Διεύθυνσης Δευτεροβάθμιας Εκπαίδευσης Β' Αθήνας Γιάννης Ψαχούλας και ο διευθυντής του 4ου Γυμνασίου Γιώργος Γρηγοράκης.

Ο Κυριάκος Μητσοτάκης τόνισε τη σημασία παρεμβάσεων που έχουν γίνει για την υποστήριξη του έμψυχου διδακτικού που υπηρετεί στις τάξεις, στόχοι που εξυπηρετήθηκαν μέσω των μόνιμων διορισμών 25.000 εκπαιδευτικών ύστερα από 12 χρόνια στασιμότητας, τη δημιουργία 1.100 οργανικών θέσεων ψυχολόγων και κοινωνικών λειτουργών στα σχολεία για πρώτη φορά, την υλοποίηση προγραμμάτων επιμόρφωσης που έχουν βοηθήσει περίπου 125.000 δασκάλους και καθηγητές έως τώρα, αλλά και τη διάθεση κονδυλίων ώστε περισσότεροι από 500.000 νέοι και 160.000 εκπαιδευτικοί να αγοράσουν ηλεκτρονικές συσκευές, όπως laptop ή tablet.

Πολλοί από τους εκπαιδευτικούς ανέφεραν ότι είχαν υπηρετήσει επί χρόνια σε σχολεία ως αναπληρωτές ή ωρομίσθιοι, και εξέφρασαν την ικανοποίησή τους για το γεγονός ότι πλέον έχουν μονιμοποιηθεί και δεν βρίσκονται σε καθεστώς αβεβαιότητας ή συνεχών μετακινήσεων

Ο "μεγάλος αδελφός" πάνω από το Δήμο Βάρης Βούλας Βουλιαγμένης;

Επιστολή έστειλε ο Κώστας Πασακυριάκος, επικεφαλής της Λαϊκής Συσπείρωσης Βάρης Βούλας Βουλιαγμένης προς τον δήμαρχο, με ερωτήματα που αφορούν το υλικό καταγραφής του συστήματος εναέριας επιτήρησης (drone).

Χαρακτηριστικά αναφέρει: "Στις 15 Ιουλίου 2022 ο δήμος Βάρης Βούλας Βουλιαγμένης παρουσίασε σε ειδική εκδήλωση το σύστημα εναέριας 24ωρης επιτήρησης του αστικού, περιαστικού και δασικού πράσινου της πόλης, με τη χρήση drone, για την έγκαιρη προειδοποίηση και (μέσω του Κέντρου Επιχειρήσεων) αντιμετώπιση πυρκαγιών και άλλων σχετιζόμενων με την κλιματική κρίση καταστάσεων. Στις 5 Σεπτέμβρη 2022, κάνατε ιδιαίτερη αναφορά παρέχοντας καθησυχαστικές διευκρινίσεις και τονίζοντας ότι υπάρχουν όλες οι ασφαλιστικές δικλείδες ώστε να μην διαρρεύσει υλικό καταγραφής, όπως ορίζουν οι ευρωπαϊκοί κανονισμοί.

Την Πέμπτη 22 Σεπτεμβρίου, δημοσιοποιήθηκε σε μέσα κοινωνικής δικτύωσης, από πολίτη, υλικό καταγραφής. Η φωτογραφία "συνοδευόταν" από δημόσια παραδοχή ότι "η φωτογραφία είναι live now … επειδή βρίσκομαι αυτή τη στιγμή με επιχειρησιακό του δήμου όπου έχει πρόσβαση".

Στη συνέχεια ο δημοτικός σύμβουλος θέτει σχετικά ερωτήματα που θα απαντηθούν στην προσεχή συνεδρίαση του δημοτικού συμβουλίου.

Ειδικός ανελκυστήρας για ΑμεΑ στο δημοτικό κολυμβητήριο Ραφήνας

Ξεκίνησε η λειτουργία του ειδικού ανελκυστήρα για άτομα με κινητικά προβλήματα στο δημοτικό κολυμβητήριο Ραφήνας, ο οποίος τοποθετήθηκε με χρηματοδότηση της Περιφέρειας, κατόπιν και σχετικού αιτήματος του Δήμου.
Ο ανελκυστήρας τοποθετήθηκε στο πλαίσιο του σχετικού προγράμματος της Περιφέρειας Αττικής για τη διευκόλυνση της προσβασιμότητας ατόμων ΑμεΑ σε αθλητικές εγκαταστάσεις σε όλη την Αττική.
Επισημαίνεται πως καθημερινά εκτός από παιδιά, αθλητές και ενηλίκους, το κολυμβητήριο που λειτουργεί εντός του Δημοτικού Πάρκου Αναψυχής στη Ραφήνα, χρησιμοποιείται από περίπου 20 συνανθρώπους μας με αναπηρία. Ο ειδικός ανελκυστήρας που τοποθετήθηκε, εξασφαλίζει γρήγορο, ασφαλές και άνετο pool lift για ΑμεΑ ενώ θα μπορεί να χρησιμοποιείται και από τον ίδιο τον αθλούμενο προσδίδοντάς αίσθημα αυτονομίας και σιγουριάς.

Καταγγελίες ότι "έδιωξε" το ασθενοφόρο του ΕΚΑΒ ο δήμος Χαϊδαρίου

Ανάστατοι είναι οι κάτοικοι του Δήμου Χαϊδαρίου, καθώς όπως διέρρευσε ο Γενικός Γραμματέας του Δήμου, κ. Κουντάτος, ενημέρωσε ξαφνικά το πλήρωμα του ΕΚΑΒ που σταθμεύει στον χώρο που τους έχει παραχωρηθεί στο Α' ΚΑΠΗ, ότι πρέπει να φύγουν, επειδή ο Δήμος χρειάζεται τον χώρο. Προφανώς και αυτή η απόφαση είναι του δημάρχου Χαϊδαρίου, κ. Βαγγέλη Ντηνιακού.

Μετά από αυτήν την ενέργεια το ασθενοφόρο, φαίνεται ότι θα πάει και αυτό στο Περιστέρι για να προστεθεί μαζί με τα άλλα που σταθμεύουν στο Άλσος, σε χώρο που τους έχει παραχωρήσει ο δήμαρχος Περιστερίου, κ. Ανδρέας Παχατουρίδης.

Ιατροί για όλους τους κατοίκους στο Δήμο Νίκαιας – Αγ. Ι. Ρέντη

Στην κάλυψη αναγκών πρωτοβάθμιας περίθαλψης των ανασφάλιστων κατοίκων καθώς και όσων δεν διαθέτουν νομιμοποιητικά έγγραφα, προχωρά η Διεύθυνση Κοινωνικής Προστασίας, Ισότητας και Τρίτης Ηλικίας Δήμου Νίκαιας - Αγ.Ι. Ρέντη σε συνεργασία με τους Γιατρούς Χωρίς Σύνορα. Ο γιατρός θα βρίσκεται κάθε Τετάρτη από τις 2 το μεσημέρι έως τις 8 το απόγευμα στα Δημοτικά Ιατρεία (Εφέσου 84, Νίκαια, τηλ. 2104932863). Στο πλαίσιο αυτής της συνεργασίας, γενικός γιατρός θα παρέχει τις υπηρεσίες του στους ωφελούμενους ανάλογα με την πάθησή τους και όπου κρίνεται απαραίτητο θα τους παραπέμπει στο δημόσιο σύστημα υγείας ή άλλες οργανώσεις. Επιπλέον, στις περιπτώσεις που κρίνεται σκόπιμο, παρέχεται σύντομη συμβουλευτική σε ατομικό επίπεδο όσον αφορά στην προσωπική υγιεινή και αντισύλληψη. Ακόμη θα διατίθεται ιατροφαρμακευτικό υλικό προκειμένου να καλυφθούν ανάγκες σε πρωτοβάθμιο επίπεδο.

ΞΕΡΑΝΑΝ ΤΑ «ΚΟΡΑΚΙΑ»

«Όχι» Σταϊκούρα σε πλειστηριασμούς από funds

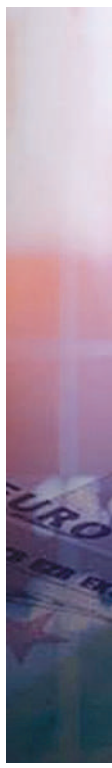

«Οι χρηματοδοτικοί φορείς οφείλουν να ευθυγραμμιστούν με την πολιτεία, για την αποτελεσματική και βιώσιμη διαχείριση του προβλήματος του ιδιωτικού χρέους. Στο συγκεκριμένο ζήτημα, του εξωδικαστικού μηχανισμού, δεν έχουν σταθεί στο ύψος των περιστάσεων, ούτε οι τράπεζες ούτε οι διαχειριστές απαιτήσεων, με ορισμένες φωτεινές εξαιρέσεις»

Τέλος στα σενάρια που ήθελαν την κυβέρνηση να φέρνει νομοθετική ρύθμιση που θα επέτρεπε στις Εταιρείες Διαχείρισης Απαιτήσεων (τα funds των κόκκινων δανείων) να προχωρούν σε πράξεις αναγκαστικής εκτέλεσης και σε πλειστηριασμούς έβαλε ο κ. Χρήστος Σταϊκούρας στη Βουλή.

Παράλληλα, ο υπουργός Οικονομικών προχώρησε σε αυστηρές συστάσεις προς τράπεζες και εταιρείες «κόκκινων δανείων» προκειμένου όπως είπε «να ευθυγραμμιστούν με την πολιτεία για την επίλυση του ζητήματος του ιδιωτικού χρέους. Παρά την πρόοδο οι χρηματοδοτικοί φορείς υστερούν. Δεν έχουν σταθεί στο ύψος των περιστάσεων ούτε οι τράπεζες ούτε οι εταιρείες με ορισμένες φωτεινές εξαιρέσεις. Προσδοκούμε να υλοποιήσουν τις υποχρεώσεις τους γιατί έχουν ευθύνη απέναντι στην κοινωνία».

Ο υπουργός Οικονομικών Χρήστος Σταϊκούρας κατά την ενημέρωση της Επιτροπής Οικονομικών Υποθέσεων που ζήτησε να πραγματοποιηθεί σχετικά με την πορεία «υλοποίησης του εξωδικαστικού μηχανισμού ρύθμισης οφειλών του Ν. 4738/2020 στο πλαίσιο της διαχείρισης του ιδιωτικού χρέους», ανέφερε ότι «μια από τις προτεραιότητες της κυβέρνησης από την έναρξη της θητείας είναι η βέλτιστη δυνατή αντιμετώπιση του διαχρονικού προβλήματος του συνολικού Ιδιωτικού Χρέους».

Ο υπουργός Οικονομικών, τόνισε ότι «το ληξιπρόθεσμο ιδιωτικό χρέος, ως ποσοστό συνολικού χρέους παρουσιάζει πτωτική τάση κατά την τελευταία τριετία, περίοδος κατά την οποία οι κίνδυνοι διόγκωσής του ήταν ιδιαίτεροι αυξημένοι» Ειδικότερα, είπε, το ποσοστό του διαμορφώνεται 63,6% το πρώτο εξάμηνο του 2022 από 70% που ήταν το 2018. Το ελληνικό Ιδιωτικό Χρέος ως ποσοστό του ΑΕΠ διαμορφώνεται στο 125,5%, όταν ο μέσο ευρωπαϊκός όρος είναι στα 162,5%. Η Ελλάδα βρίσκεται στην 16η θέση μεταξύ των κρατών - μελών της ΕΕ. Τα κόκκινα δάνεια στα χαρτοφυλάκια των τραπεζών συρρικνώθηκαν σημαντικά σε 10% του συνόλου των δανείων στο τέλος του πρώτου εξαμήνου του 2022 από 44% του 2019 κυρίως μέσω της υλοποίησης του προγράμματος «Ηρακλής».

Ο κ. Σταϊκούρας, υπογράμμισε πως παρά την εξυγίανση που επιτυγχάνεται στους ισολογισμούς των τραπεζών, το χρέος ιδιωτών και επιχειρήσεων παραμένει υψηλό. Κατά το πρώτο εξάμηνοι του 2022 τα μη εξυπηρετούμενα δάνεια που διατηρούνται στις τράπεζες ανέρχονται στα 15 δισ. ευρώ και σε εταιρείες διαχείρισης απαιτήσεων από δάνεια και πιστώσεις στα 87 δισ. ευρώ. Κάτι που καταδεικνύει ότι το χρέος ιδιωτών και επιχειρήσεων δεν εξαφανίζεται μέσω της μεταφοράς του από τους ισολογισμούς των τραπεζών στις εταιρείες διαχείρισης.

Ο εξωδικαστικός μηχανισμός

Σχετικά με την αξιοποίηση του καινοτόμου εργαλείου του εξωδικαστικού μηχανισμού ρύθμισης οφειλών, ο κ. Σταϊκούρας σημείωσε ότι παρατηρείται αυξημένο ενδιαφέρον από τους πολίτες να ρυθμίσουν τις οφειλές τους. Μέχρι στιγμής, πάνω από 60.000 οφειλέτες έχουν εισέλθει στην πλατφόρμα. Από αυτούς, 32.000 οφειλέτες έχουν προσκομίσει τα οικονομικά τους στοιχεία, από τα οποία και προκύπτουν συνολικές οφειλές ύψους 19 δισ. ευρώ. Ήδη, 9.000 οφειλέτες, με συνολικές οφειλές 5 δισ. ευρώ, έχουν υποβάλει οριστικά την αίτησή τους για ρύθμιση οφειλών. Το ποσό αυτό είναι αυξημένο κατά 2 δισ. ευρώ τους τελευταίους 3 μήνες.

Το ποσοστό των ρυθμίσεων οφειλών μέσω του εξωδικαστικού μηχανισμού έχει αυξηθεί σημαντικά. Μέχρι στιγμής, έχουν υλοποιηθεί 1.498 ρυθμίσεις οφειλών, συνολικού ύψους 250 εκατ. ευρώ. Εξ αυτών, περίπου το 70% πραγματοποιήθηκε κατά το τελευταίο τρίμηνο, με πολύ ευνοϊκούς όρους για τους οφειλέτες. Από αυτές 697 ρυθμίσεις, συνολικού ύψους 157 εκατ. ευρώ, έχουν διενεργηθεί από τράπεζες και εταιρίες διαχείρισης. Οι 801 ρυθμίσεις, συνολικού ύψους 93 εκατ. ευρώ, έχουν διενεργηθεί από το Δημόσιο. Στις ανωτέρω ρυθμίσεις, έχει πραγματοποιηθεί διαγραφή οφειλής ποσοστού μέχρι και 50% σε ορισμένες περιπτώσεις, ενώ η διάρκεια αυτών ανέρχεται μέχρι και τα 35 έτη.

Ο υπουργός, ανέφερε πως αναμένεται, από τους χρηματοδοτικούς φορείς, να ολοκληρώσουν άμεσα 1.093 αιτήσεις ρύθμισης οφειλών, συνολικού ύψους 1 δισ. ευρώ. Παρατηρείται σημαντική αύξηση στα ποσοστά έγκρισης των προτεινόμενων ρυθμίσεων οφειλών από την πλευρά των χρηματοδοτικών φορέων. Ενδεικτικά, ο μέσος όρος έγκρισης για τους μήνες Μάιο, Ιούνιο και Ιούλιο κυμαινόταν κάτω από το 20%, ενώ για τον μήνα Αύγουστο εκτινάχτηκε στο 78%, και τον μήνα Σεπτέμβριο ανήλθε στο 64%.

Ο κ. Σταϊκούρας, επισήμανε πως παρά τα στοιχεία σημαντικής προόδου, εξακολουθούν να υφίστανται στοιχεία προβληματισμού:

1ον. Οι πιστωτές εξακολουθούν να απορρίπτουν μεγάλο όγκο αιτημάτων ρύθμισης οφειλών. Μέχρι στιγμής, έχουν απορριφθεί αιτήματα ρύθμισης οφειλών συνολικού ύψους 600 εκατ. ευρώ, παρά την αύξηση των εγκρίσεων στα αιτήματα ρύθμισης του τελευταίου διμήνου.

2ον. Τα ποσοστά εγκρισιμότητας των αιτημάτων ρύθμισης οφειλών εξακολουθούν να διαφέρουν σημαντικά ανά χρηματοδοτικό φορέα. Συγκεκριμένα, εξακολουθούν να κυμαίνονται από 11% μέχρι και 84% επί των συνολικών αιτημάτων ρύθμισης οφειλών, καταδεικνύοντας ότι δεν υφίσταται από την πλευρά των πιστωτών κοινή στρατηγική και προτεραιοποίηση στη διαχείριση του ιδιωτικού χρέους μέσω του μηχανισμού.

3ον. Οι οφειλέτες συνεχίζουν να απορρίπτουν μεγάλο ποσοστό προτάσεων ρύθμισης οφειλών, συνολικού ύψους 340 εκατ. ευρώ, ενώ συνεχίζουν να παρουσιάζουν και καθυστερήσεις στις διαδικασίες ολοκλήρωσης των αιτήσεών τους.

Ο υπουργός Οικονομικών, υπογράμμισε πως υπάρχουν σημαντικά περιθώρια βελτίωσης. Τόσο - κυρίως - οι χρηματοδοτικοί φορείς, όσο όμως και οι ίδιοι οι δανειολήπτες, πρέπει να συμβάλουν προς αυτή τη κατεύθυνση. Η πολιτεία, από τη δική της πλευρά, αναλαμβάνει συνεχώς δράσεις για την αναβάθμιση των υπηρεσιών που προσφέρει ο εξωδικαστικός μηχανισμός.

Συγκεκριμένα είπε ο κ. Σταϊκούρας:

1ον. Ολοκληρώσαμε, με επιτυχία, μέσω της Ειδικής Γραμματείας Διαχείρισης Ιδιωτικού Χρέους, καμπάνια καταγραφής και κατανόησης των λόγων απόρριψης των προτεινόμενων ρυθμίσεων από τους δανειολήπτες, ώστε να προβούμε σε βελτιωτικές δράσεις.

2ον. Υλοποιούμε την ψηφιακή πλατφόρμα «myegdixlive», για την παροχή ταχύτερης, αμεσότερης και αποτελεσματικότερης ψηφιακής υποστήριξης και εξυπηρέτησης των πολιτών, αναφορικά με τη διαδικασία υποβολής αίτησης στον εξωδικαστικό μηχανισμό.

3ον. Προχωράμε, άμεσα, στη μείωση των περιθωρίων μεταξύ των επιτοκίων ρύθμισης οφειλών χρηματοδοτικών φορέων και επιτοκίων αναφοράς, κατά 75 μονάδες βάσης, από το 3,25% στο 2,5% για τα δάνεια με εξασφάλιση, και κατά 150 μονάδες βάσης, από το 4,5% στο 3%, για τα δάνεια χωρίς εξασφάλιση αντίστοιχα.

4ον. Έχουμε συστήσει ομάδα εργασίας νομικών για την ανάληψη στοχευόμενων δράσεων αναφορικά με τη βελτιστοποίηση των διαδικασιών του εξωδικαστικού μηχανισμού.

Ο υπουργός Οικονομικών αναφερόμενος σε δημοσιεύματα που ανέφεραν ότι έχει προκύψει ένα ζήτημα με τον Άρειο Πάγο και πως δήθεν «Η κυβέρνηση παίρνει πίσω την τροπολογία για τους πλειστηριασμούς», ξεκαθαρίζοντας πως:

1ον. Για να πάρει πίσω η κυβέρνηση μία τροπολογία, αυτή θα πρέπει να έχει κατατεθεί. Τέτοια τροπολογία ουδέποτε κατατέθηκε.

2ον. Πράγματι προτάθηκε προς το υπουργείο Οικονομικών, από εκπροσώπους χρηματοδοτικών φορέων, η ανάληψη νομοθετικής πρωτοβουλίας. Η οδός αυτή δεν γίνεται αποδεκτή από την ηγεσία του υπουργείου Οικονομικών.

Ο υπουργός υπογράμμισε πως «οι χρηματοδοτικοί φορείς οφείλουν να ευθυγραμμιστούν με την πολιτεία, για την αποτελεσματική και βιώσιμη διαχείριση του προβλήματος του ιδιωτικού χρέους. Μέχρι σήμερα, παρά την πρόοδο, οι χρηματοδοτικοί φορείς υστερούν, σημαντικά. Στο συγκεκριμένο ζήτημα, του εξωδικαστικού μηχανισμού, δεν έχουν σταθεί στο ύψος των περιστάσεων, ούτε οι τράπεζες ούτε οι διαχειριστές απαιτήσεων, με ορισμένες φωτεινές εξαιρέσεις. Προσδοκούμε και πιέζουμε, τράπεζες και εταιρίες διαχείρισης, να εντατικοποιήσουν τις προσπάθειές τους για την ταχεία υλοποίηση ρυθμίσεων. Και έχουν ευθύνη γι' αυτό, πρωτίστως απέναντι στην ελληνική κοινωνία. Γιατί η επιτυχία υλοποίησης του νέου νόμου θα λειτουργήσει προς όφελος της κοινωνίας και της οικονομίας».

ΣΥΝΤΑΞΕΙΣ: ΑΥΞΗΣΕΙΣ ΓΙΑ Τ

Διπλή αύξηση θα δουν 1.273.440 συνταξιούχοι, λόγω του συνδυασμού των αυξήσεων της τάξεως του 7%, της κατάργησης της εισφοράς αλληλεγγύης ή της πληρωμής της έκτακτης οικονομικής ενίσχυσης των 250 ευρώ

Αυξήσεις στο 94,6% των συνταξιούχων, διπλές αυξήσεις σε σχεδόν 1,3 εκατομμύρια συνταξιούχους, τριπλές αυξήσεις σε περίπου 100.000 και μια επιπλέον σύνταξη σε 1 στους 2 συνταξιούχους προκύπτουν από την ανάλυση των στοιχείων που ολοκληρώθηκε από τις υπηρεσίες του e-ΕΦΚΑ και που λαμβάνουν υπόψιν όλες τις επικείμενες αυξήσεις στις αποδοχές τους, που πρόκειται να εφαρμοστούν σταδιακά από τα τέλη του 2022.

Από την ανάλυση προκύπτουν τα εξής συμπεράσματα:

Η συντριπτική πλειονότητα των συνταξιούχων και συγκεκριμένα τα 2.472.939 σε σύνολο 2.613.747 (94,6%) θα δουν μία, δύο ή και τρεις αυξήσεις στο εισόδημά τους. Μάλιστα οι αυξήσεις είναι τέτοιες που εξασφαλίζουν ότι 1 στους 2 συνταξιούχους θα λάβει τουλάχιστον μία επιπλέον σύνταξη (αρκετοί και ποσά μεγαλύτερα από μια επιπλέον σύνταξη). Οι αυξήσεις αυτές προκύπτουν:

- από το «ξεπάγωμα» των τακτικών αυξήσεων από τις αρχές του 2023, που θα είναι τις τάξεως του 7%,
- από την κατάργηση της ειδικής εισφοράς αλληλεγγύης,
- από την καταβολή της έκτακτης οικονομικής ενίσχυσης των 250 ευρώ στα τέλη του τρέχοντος έτους,
- από την καταβολή της 4ης ετήσιας δόσης, που προβλέπεται στον ν. Βρούτση, για συνταξιούχους που υπέβαλλαν αίτηση πριν τον Μάιο του 2016 με περισσότερα από 30 χρόνια ασφάλισης.

Αναλυτικά οι αυξήσεις και το πλήθος των ωφελούμενων επιμερίζονται ως εξής:

1) Αύξηση της τάξεως του 7% θα δουν 1.682.116 συνταξιούχοι. Από αυτούς, το 80%-85% θα δουν ακέραια την αύξηση της τάξεως του 7%, ενώ η συντριπτική πλειονότητα των υπολοίπων θα δει αυξήσεις που θα ξεπερνούν το 6,5%, αναλόγως του ύψους της προσωπικής διαφοράς που διαθέτουν.

2) 841.717 συνταξιούχοι θα δουν κατάργηση της ειδικής εισφοράς αλληλεγγύης (ο αριθμός αναμένεται να αυξηθεί, καθώς ακόμη δεν έχει εκκαθαριστεί το σύνολο των φορολογικών δηλώσεων των συνταξιούχων από την ΑΑΔΕ).

3) 1.194.806 συνταξιούχοι θα λάβουν το έκτακτο βοήθημα των 250 ευρώ.

4) 222.570 συνταξιούχοι θα λάβουν την 4η ετήσια αύξηση του ν. Βρούτση.

Από την ανάλυση των επιμέρους κατηγοριών συνταξιούχων προκύπτουν μονές, διπλές ή και τριπλές αυξήσεις.

Συγκεκριμένα:

– μία τουλάχιστον αύξηση θα δουν 2.472.939 συνταξιούχοι (λόγω της αύξησης της τάξεως του 7% ή της κατάργησης της εισφοράς αλληλεγγύης ή της καταβολής του επιδόματος των 250 ευρώ).

– διπλή αύξηση θα δουν 1.273.440 συνταξιούχοι (λόγω του συνδυασμού των αυξήσεων της τάξεως του 7%, της κατάργησης της εισφοράς αλληλεγγύης ή της πληρωμής της έκτακτης οικονομικής ενίσχυσης των 250 ευρώ).

– τριπλή αύξηση θα δουν 97.415 συνταξιούχοι (λόγω του συνδυασμού της αύξησης της τάξεως του 7%, της κατάργησης της εισφοράς αλληλεγγύης ή της πληρωμής της έκτακτης οικονομικής ενίσχυσης των 250 ευρώ και της εφαρμογής της 4ης ετήσιας αύξησης του ν. Βρούτση).

Οι παραπάνω κατηγορίες ωφελούμενων επιμερίζονται ως εξής:

1) Από την οριζόντια αύξηση του 7% θα ωφεληθούν 1.682.116 συνταξιούχοι.

2) Διπλή αύξηση (αύξηση της τάξεως του 7% και αύξηση μέσω της κατάργησης της ειδικής εισφοράς αλληλεγγύης) θα δουν 244.124 συνταξιούχοι.

3) Διπλή αύξηση (αύξηση της τάξεως του 7% και καταβολή της έκτακτης οικονομικής ενίσχυσης

Η συντριπτική πλειονότητα των συνταξιούχων και συγκεκριμένα τα 2.472.939 σε σύνολο 2.613.747 (94,6%) θα δουν μία, δύο ή και τρεις αυξήσεις στο εισόδημά τους. Μάλιστα οι αυξήσεις είναι τέτοιες που εξασφαλίζουν ότι 1 στους 2 συνταξιούχους θα λάβει τουλάχιστον μία επιπλέον σύνταξη

Ο 94,6% ΤΩΝ ΔΙΚΑΙΟΥΧΩΝ

Αριθμός ωφελούμενων από κάθε αύξηση ξεχωριστά

Είδος αύξησης	Αριθμός Συνταξιούχων
Ξεπάγωμα τακτικών αυξήσεων της τάξεως του 7%	1.682.116 80-85% ακέραιη αύξηση Η συντριπτική πλειονότητα των υπολοίπων αυξήσεις που θα ξεπερνούν το 6,5%*
Κατάργηση ειδικής εισφοράς αλληλεγγύης	841.717**
Εκτακτο βοήθημα 250 €	1.194.806
4η ετήσια αύξηση ν. Βρούτση	222.570

*αναλόγως του ύψους της προσωπικής διαφοράς
** αναμένεται να αυξηθεί μετά την εκκαθάριση της ΑΑΔΕ

94,6% των συνταξιούχων θα δει μία, δύο ή και τρεις αυξήσεις στο εισόδημα του

ΕΛΛΗΝΙΚΗ ΔΗΜΟΚΡΑΤΙΑ Υπουργείο Εργασίας και Κοινωνικών Υποθέσεων

Μία αύξηση	Διπλή αύξηση	Τριπλή αύξηση
Αύξηση 7%: 1.682.116 συνταξιούχοι	Αύξηση της τάξεως του 7% + κατάργηση εισφοράς αλληλεγγύης: 244.124 συνταξιούχοι	Αύξηση της τάξεως του 7% + έκτακτο βοήθημα 250€ + 4η αύξηση ν. Βρούτση: 25.278 συνταξιούχοι
Κατάργηση εισφοράς αλληλεγγύης + σημαντική απομείωση προσωπικής διαφοράς: 525.436 συνταξιούχοι	Αύξηση της τάξεως του 7% + έκτακτο βοήθημα 250€: 904.161 συνταξιούχοι	Αύξηση της τάξεως του 7% + κατάργηση εισφοράς αλληλεγγύης + 4η αύξηση ν. Βρούτση: 72.137 συνταξιούχοι
Εκτακτο βοήθημα 250 € + σημαντική απομείωση προσωπικής διαφοράς: 265.367 συνταξιούχοι		
2.472.939 συνταξιούχοι	1.273.440 συνταξιούχοι	97.415 συνταξιούχοι

Το 94,6% των συνταξιούχων θα λάβει αύξηση

Σύνολο συνταξιούχων: 2.613.747

ΕΛΛΗΝΙΚΗ ΔΗΜΟΚΡΑΤΙΑ Υπουργείο Εργασίας και Κοινωνικών Υποθέσεων

1 — **94,6% των συνταξιούχων** θα δουν μία, δύο ή και τρεις αυξήσεις στις αποδοχές τους

2 — **Σχεδόν 1,3 εκ. συνταξιούχοι** θα δουν διπλές αυξήσεις

3 — **1 στους 2 συνταξιούχους** θα δουν τουλάχιστον μια επιπλέον σύνταξη, με τον συνδυασμό των αυξήσεων

4 — **88% όσων διαθέτουν μεγάλη προσωπική διαφορά** θα δουν και αυτοί αυξήσεις (μέσω της κατάργησης εισφοράς αλληλεγγύης και του ειδικού βοηθήματος)

Παραδείγματα αυξήσεων

Παράδειγμα 1ο
Με μια αύξηση: Συνταξιούχος που λαμβάνει τον μήνα 850 ευρώ. Στο υποθετικό σενάριο ότι οι αυξήσεις θα κλείσουν στο 7%, το μηνιαίο όφελος που θα έχει θα είναι περίπου 59,5 ευρώ, ενώ το ετήσιο 714 ευρώ. Θα αγγίξει δηλαδή το 80% μιας επιπλέον σύνταξης.

Παράδειγμα 2ο
Με διπλή αύξηση: Συνταξιούχος λαμβάνει σήμερα σύνταξη 900 ευρώ και δηλώνει εισοδήματα από άλλες πηγές 6.200 ευρώ συνολικά το έτος. Με το υποθετικό σενάριο της αύξησης 7% των συντάξεων και το όφελος από την κατάργηση της ειδικής εισφοράς αλληλεγγύης, το συνολικό ετήσιο όφελος ανέρχεται στα 822 ευρώ (756 ευρώ από την αύξηση 7% και 66 ευρώ από την κατάργηση της ειδικής εισφοράς). Το ετήσιο όφελος ξεπερνά δηλαδή το 90% μιας επιπλέον σύνταξης.

Παράδειγμα 3ο
Με διπλή αύξηση: Συνταξιούχος λαμβάνει τον μήνα 750 ευρώ. Στο υποθετικό σενάριο ότι οι αυξήσεις θα κλείσουν στο 7%, το μηνιαίο όφελος που θα έχει θα είναι περίπου 52,5 ευρώ, ενώ το ετήσιο 630 ευρώ. Παράλληλα, ο συνταξιούχος δικαιούται και την έκτακτη ενίσχυση 250 ευρώ καθώς οι συντάξιμες αποδοχές του δεν ξεπερνούν τις 9.600 ευρώ τον χρόνο. Με τον συνυπολογισμό και των δυο αυξήσεων στις αποδοχές του προκύπτει πως το συνολικό ετήσιο όφελος ανέρχεται στα 880 ευρώ ξεπερνώντας κατά πολύ μια επιπλέον σύνταξη.

Παράδειγμα 4ο
Με τριπλή αύξηση: Συνταξιούχος που υπέβαλλε αίτημα συνταξιοδότησης πριν τον Μάιο του 2016, με πάνω από 30 χρόνια ασφάλισης, λαμβάνει των 514 ευρώ τον μήνα. Με το υποθετικό σενάριο της αύξησης 7%, το μηνιαίο του όφελος από αυτή την αύξηση θα είναι 36 ευρώ και το ετήσιο 432 ευρώ. Παράλληλα, θα λάβει επιπλέον αύξηση 2,83% λόγω της 4ης ετήσιας αύξησης που προβλέπεται στον ν. Βρούτση με βάση τα βελτιωμένα ποσοστά αναπλήρωσης, δηλαδή επιπλέον 174 ευρώ τον χρόνο. Λόγω χαμηλού εισοδήματος (κάτω από τις 9.600 ευρώ) θα λάβει και το βοήθημα των 250 ευρώ. Επομένως με τον συνδυασμό των τριών παραπάνω αυξήσεων προκύπτει πως το συνολικό ετήσιο όφελος του ανέρχεται στα 856 ευρώ. Θα δει επομένως ακέραια μια επιπλέον σύνταξη αλλά και το 65% μιας 2ης επιπλέον σύνταξης.

Παράδειγμα 5ο
Με διπλή αύξηση: Συνταξιούχος με μηνιαίες απολαβές 1.100 ευρώ, με το υποθετικό σενάριο της αύξησης 7% στις συντάξεις, θα δει μηναίο όφελος 77 ευρώ και ετήσιο όφελος 924 ευρώ. Λόγω της κατάργησης της ειδικής εισφοράς αλληλεγγύης θα δει επιπλέον ετήσιο όφελος 66 ευρώ. Το συνολικό ετήσιο όφελος ανέρχεται στα 990 ευρώ αγγίζοντας το 91% μιας επιπλέον σύνταξης.

Παράδειγμα 6ο
Αυξήσεις παρά την ύπαρξη σημαντικής προσωπικής διαφοράς. Συνταξιούχος με 70 ευρώ αρνητική προσωπική διαφορά λαμβάνει καθαρή σύνταξη τον μήνα 560 ευρώ. Η αύξηση του 7% μειώνει σημαντικά την προσωπική διαφορά ωστόσο δεν την υπερκαλύπτει. Λόγω εισοδήματος κάτω των 9.600 ευρώ τον χρόνο, ο συνταξιούχος θα λάβει την έκτακτη οικονομική ενίσχυση των 250 ευρώ και παράλληλα θα δει να μειώνεται κατά 37 ευρώ η αρνητική προσωπική του διαφορά και θα μπορέσει να δει ταχύτερα πραγματικές αυξήσεις στη τσέπη του στο μέλλον.

των 250 ευρώ) θα δουν 904.161 συνταξιούχοι.
4) Τριπλή αύξηση (αύξηση της τάξεως του 7%, καταβολή της έκτακτης οικονομικής ενίσχυσης των 250 ευρώ και 4η ετήσια αύξηση του ν. Βρούτση) θα δουν 25.278 συνταξιούχοι.
5) Τριπλή αύξηση (αύξηση της τάξεως του 7%, αύξηση μέσω της κατάργησης της ειδικής εισφοράς αλληλεγγύης και 4η ετήσια αύξηση του ν. Βρούτση) θα δουν 72.137 συνταξιούχοι.

Για τους 931.631 συνταξιούχους, που έχουν μεγάλη προσωπική διαφορά, προκύπτει πως σε ποσοστό 88% θα δουν και αυτοί αυξήσεις στις αποδοχές τους. Συγκεκριμένα:

1) Μέσω της κατάργησης της ειδικής εισφοράς αλληλεγγύης θα δουν αυξήσεις 525.456 συνταξιούχοι με μεγάλη προσωπική διαφορά. Οι ίδιοι θα δουν παράλληλα σημαντική απομείωση της προσωπικής τους διαφοράς,
2) Μέσω της καταβολής της έκτακτης οικονομικής ενίσχυσης των 250 ευρώ θα δουν αυξήσεις στις αποδοχές τους 265.367 συνταξιούχοι και παράλληλα σημαντική απομείωση της προσωπικής τους διαφοράς.

Συμπερασματικά:
– Συνολικά, το 94,6% των συνταξιούχων θα δουν μια, δυο ή και τρεις αυξήσεις στις αποδοχές τους.
– Διπλές αυξήσεις θα δουν σχεδόν 1,3 εκατομμύρια συνταξιούχοι.
– 1 στους 2 συνταξιούχους, με τον συνδυασμό των παραπάνω αυξήσεων, θα λάβουν τουλάχιστον μια επιπλέον σύνταξη .
– Το 88% όσων διαθέτουν μεγάλη προσωπική διαφορά θα δουν και αυτοί αυξήσεις μέσω της κατάργησης της ειδικής εισφοράς αλληλεγγύης και της καταβολής της ενίσχυσης των 250 ευρώ.

Πένυ Σκάρου για τη σχέση της με γυναίκα «Η οικογένειά μου με στήριξε, οι αδερφές μου «κλώτσησαν»

Για την προσωπική της ζωή και την αποκάλυψη στην οικογένειά της για τη σχέση της με μία γυναίκα μίλησε η Πένυ Σκάρου. Η τραγουδίστρια μίλησε στην εκπομπή «Super Κατερίνα» και αναφέρθηκε αρχικά, στο νέο της τραγούδι που κυκλοφόρησε με τίτλο «Αλλού».

«Τα τραγούδια που γράφω χρόνια τώρα, τα περισσότερα είναι βιωματικά και ήθελα να το αποτυπώσω αυτό που έζησα με μια γυναίκα. Ο έρωτας δεν έχει φύλο. Ήταν η πρώτη φορά που ένιωσα συναισθήματα για μια γυναίκα και αποφάσισα να το αποτυπώσω και στο τραγούδι», είπε αρχικά. «Υπάρχουν πολλοί που οι γονείς τους τους καταπιέζουν και δεν αποδέχονται τις επιλογές των παιδιών τους. Μέσα από αυτό το κομμάτι δίνω ένα μήνυμα. Έχω λάβει πολλά μηνύματα από πολλές κοπέλες που μου λένε "μπράβο σου για αυτό που έκανες" κι έχουν περάσει δύσκολα από το οικογενειακό τους περιβάλλον», συμπλήρωσε.

Αναφορικά με τη δική της οικογένεια και το πώς αντέδρασε, όταν αποκάλυψε τη σεξουαλικότητά της, η Πένυ Σκάρου δήλωσε: «Η οικογένειά μου με αγκάλιασε και με στήριξε, είναι άνθρωποι πολύ ανοιχτοί. Δεν έπαθαν σοκ. Στις αδερφές μου "κλώτσησε" λίγο. Σίγουρα σε κάποιους μπορεί να μην αρέσει. Το πιο σημαντικό όμως, είναι η αγάπη. Όταν κάτι γίνεται με αγάπη, όλοι το αποδέχονται».

Ελένη Πετρουλάκη: «Η γυναίκα έχει αλλάξει νοοτροπία, αλλά η εμμηνόπαυση παραμένει ταμπού»

Η Ελένη Πετρουλάκη παραχώρησε συνέντευξη και αναφέρθηκε στην εμμηνόπαυση και το πώς τη βιώνει. Η γυμνάστρια βρέθηκε καλεσμένη στην εκπομπή «Πρωινό μας» και μίλησε αρχικά, για τη νοοτροπία της σύγχρονης γυναίκας σχετικά με το θέμα της εμμηνόπαυσης και το πώς το αντιμετωπίζει. «Έρχονται γυναίκες στο γραφείο, οι οποίες όταν τις ρωτάω την ηλικία τους ή τις ρωτάω πώς πάνε με το θέμα της περιόδου, βλέπω ότι ντρέπονται. Με το τσιγκέλι θα τους τα βγάλω. Η γυναίκα τα τελευταία χρόνια έχει αλλάξει λίγο την νοοτροπία της, αλλά η εμμηνόπαυση συνεχίζει να είναι ένα

θέμα ταμπού», είπε αρχικά. «Το να είναι μια γυναίκα στην εμμηνόπαυση αυτόματα κάνει κάποιον να θεωρήσει ότι είναι μεγάλη ή ότι έχει "γεράσει". Δεν είναι έτσι, είναι κάτι απόλυτα φυσιολογικό», συμπλήρωσε.

Όσο για το πώς το αντιμετωπίζει η ίδια, δήλωσε: «Εγώ το έζησα ήπια. Πέρασα από όλες τις φάσεις, το κατάφερα ολιστικά, είναι όλο θέμα προσέγγισης. Η διατροφή μας πρέπει να αλλάξει, γιατί η αύξηση του βάρους γίνεται αυτόματα. Η φύση προνοεί έτσι ώστε να συσσωρευτεί λίπος στην περιοχή της κοιλιάς για να προστατεύσει τη σπονδυλική στήλη και τα γεννητικά μας όργανα από την οστεοπόρωση. Πρέπει να προσέξουμε τη διατροφή μας και να βάλουμε στη ζωή μας τη γυμναστική».

Κατερίνα Καινούργιου: Την κατηγόρησαν για ασέβεια εις βάρος σερβιτόρου

Τη δική της απάντηση θέλησε να δώσει η Κατερίνα Καινούργιου σχετικά με τις φήμες που λέγονται ότι μίλησε με ασέβεια σε σερβιτόρο στη Θεσσαλονίκη.

Τις τελευταίες ώρες κυκλοφορεί στα social media ένα quiz όπου την κατηγορούν ότι φέρθηκε απρεπώς σε φοιτητή που εργαζόταν σε καφετέρια της Θεσσαλονίκης.

«Βρε ΚατΚεν εσύ που είσαι "ακομπλεξάριστη" και τα "λες όλα" που σε αφορούν, εσύ ήσουν αυτή που ξεφτίλισες το γκαρσόνι γιατί άργησε και δεν σε γνώρισε;;;», έγραψε χρήστης του Twitter.

Η παρουσιάστρια δεν δίστασε να βάλει τα πράγματα στη θέση τους και να ξεκαθαρίσει την κατάσταση.

«Είναι δυνατόν; Ποιος τα λέει αυτά; Μπορείτε να πείτε ό,τι θέλετε για μένα αλλά ότι είμαι αγενής και προσβάλω κόσμο που δουλεύει… ΠΟΤΕ!

Επίσης δεν είπε παρουσιάστρια αλλά… τηλεστάρ… Ψάξτε αλλού!», ανέφερε.

Σαλίνα Γαβαλά «Ο πατέρας μου με σύστησε στην νέα του οικογένεια ως φίλη»

Η Σαλίνα Γαβαλά μίλησε στην κάμερα της εκπομπής «Super Κατερίνα» για τα τραύματα που έχει στην ψυχή της από τη σχέση που είχε, ως παιδί με τον πατέρα της. Η ηθοποιός και ερμηνεύτρια αναφέρθηκε επίσης και στο σοκ που υπέστη και ακόμη δεν έχει ξεπεράσει, τη στιγμή που εκείνος τη σύστησε στη νέα του οικογένεια, ως μια απλή φίλη.

«Με τα κείμενά μου προσπαθώ να λύσω κάποια δικά μου θέματα και να κλείσω κάποιους παλιούς λογαριασμούς ένας από αυτούς είναι και η σχέση μου με τον πατέρα μου. Η απουσία, όχι η απώλεια. Ήμουν τριών ετών όταν χώρισε από τη μητέρα μου… Σίγουρα υπήρξαν κάποια γεγονότα που προκάλεσαν γραντζουνιές στη ψυχή μου έστω και αν δεν ήθελα να το παραδεχτώ» ανέφερε αρχικά. Μιλώντας για το περιστατικό που στιγμάτισε τη ζωή της και τη σχέση που διατηρεί με τον πατέρα της τόνισε: «Ένας κακός χειρισμός δικός του ήταν όταν συναντηθήκαμε με την καινούργια του οικογένεια, όχι τυχαία, προγραμματισμένα και με σύστησε ως τη φίλη από Αθήνα και όχι σαν κόρη του. Ήμουν παιδί από προηγούμενο γάμο, όχι ένα παιδί που προέκυψε τυχαία. Απολογήθηκε αργότερα. Στην αρχή νόμιζα ότι δε μου προκάλεσε κάποιο σοκ αλλά μάλλον προκάλεσε». «Ποτέ δεν ένιωσα ότι είχαμε τη σχέση πατέρα- κόρης. Στην αρχή δε μίλησα, όταν γίνεται αυτό σοκάρεσαι και μετά συνειδητοποιείς και λες "τι ήταν αυτό που μου συνέβη;" Προσπαθώ ακόμα να τον συγχωρέσω. Είναι μια πληγή που επανέρχεται» είπε κλείνοντας η Σαλίνα Γαβαλά.

Σακίρα: Ανησυχία για την υγεία της τραγουδίστριας

Ανησυχία έχει προκαλέσει η κατάσταση υγείας της Σακίρα, καθώς η Κολομβιανή τραγουδίστρια φέρεται να μπαινοβγαίνει στα νοσοκομεία.

Πιο συγκεκριμένα, όπως αναφέρθηκε από τις δημοσιογράφους Laura Fa και Lorena Vazquez στο podcast Mamarazzis, η Σακίρα απαθανατίστηκε σε νοσοκομείο της Βαρκελώνης, το οποίο μάλιστα είχε επισκεφθεί περισσότερες από μία φορές. Οι δημοσιογράφοι δεν δίστασαν να εκφράσουν στον αέρα, την ανησυχία τους για το τι μπορεί να συμβαίνει με τη σταρ, η οποία τον τελευταίο καιρό έχει μπλεξίματα με τη δικαιοσύνη, αφού κατηγορείται για φερόμενη φορολογική απάτη 14,5 εκατομμυρίων ευρώ.

«Λάβαμε φωτογραφίες, πληροφορίες, ότι κάθε εβδομάδα επισκέπτεται την κλινική Teknon στη Βαρκελώνη» είπαν χαρακτηριστικά οι δύο δημοσιογράφοι. Αν και αρχικά, θεωρήθηκε ότι ο λόγος, που επισκέπτονταν τόσο συχνά το νοσοκομείο ήταν εξαιτίας του πατέρα της, Γουίλιαμ Μεμπαράκ Τσαδίδ, ο οποίος πρόσφατα υπέστη βαριά πτώση και αυτή τη στιγμή αναρρώνει, φαίνεται πως η παραπάνω υπόθεση γρήγορα διαψεύστηκε και ένα προσωπικό πρόβλημα υγείας φαίνεται να βασανίζει τη διάσημη τραγουδίστρια.

«Δεν είναι λόγω του πατέρα της. Δεν έχει πάει να δει κανένα μέλος της οικογένειας και είναι αλήθεια ότι οι φωτογράφοι την απαθανάτισαν μόνη» είπαν οι δημοσιογράφοι στο podcast. «Δεν ξέρουμε τι φταίει. Ίσως είναι απλά ένα αισθητικό θέμα, ότι θέλει να ετοιμαστεί για τη νέα περιοδεία ή ίσως είναι πρόβλημα υγείας. Δεν ξέρουμε».

Από την πλευρά της, η τραγουδίστρια δεν έχει κάνει κανένα σχόλιο πάνω στο συγκεκριμένο θέμα.

Ο 50 Cent έκανε την πρόταση για τη συναυλία με τον Κωνσταντίνο Αργυρό

Η συναυλία του Κωνσταντίνου Αργυρού με τον 50 Cent είναι το μουσικό γεγονός της χρονιάς και ο Γιώργος Αρσενάκος με αφορμή την παρουσίαση του βιβλίου του «Ένα θέλω μπορεί» έδωσε όλο το inside info για το πώς κλείστηκε η συνεργασία των δυο τραγουδιστών.

«Ένα θέλω μπορεί είναι όλο αυτό το πράγμα. Θεωρώ ότι οι άνθρωποι ελκύουν όμοιούς τους. Έτσι και εμείς ελκύουμε έναν άνθρωπο που λέγεται Κωνσταντίνος Αργυρός ο οποίος έχει την ίδια τρέλα με εμάς. Ξεπερνάει τον εαυτό του και κυνηγάει τους στόχους του. Ξεκινήσαμε μαζί όλη την περιοδεία όλο το καλοκαίρι σε κάτι που δεν είχαμε ξανακάνει. Εμείς δεν διοργανώναμε ως Panik συναυλίες. Ξεκινήσαμε όμως να το κάνουμε με τον καλλιτέχνη μας. Έσκισε η περιοδεία και όλη αυτή η επιτυχία ακούστηκε και σε ξένα γραφεία. Μας πλησίασε λοιπόν το γραφείο του 50 Cent και μας είπε: «Βλέπουμε την πορεία της περιοδείας και τη δύναμη που έχει ο καλλιτέχνης σας. Σας ενδιαφέρει;» ανέφερε ο CEO της Panik Records.

Δηλαδή ο μάνατζερ του 50 Cent σας έκανε την πρόταση;

Ναι γιατί ήρθε το καλοκαίρι στην Ελλάδα ο 50 Cent και άκουσε όλο αυτό που γινόταν. Και μαζί με τον Κωνσταντίνο είπαμε ναι παρ΄όλο που είχαμε μόνο ένα μήνα μπροστά μας».

Άρης Σοϊλέδης για Survivor All Star: «Δεν θα έπρεπε να λείπω, όπως και ο Ντάνος»

Για την αναβολή του γάμου του με τη Μαρία Αντωνά και το ενδεχόμενο να συμμετέχει στο All Star Survivor μίλησε ο Άρης Σοϊλέδης σε δηλώσεις του που προβλήθηκαν σήμερα το πρωί. Ο ποδοσφαιριστής και πρώην παίκτης του ριάλιτι επιβίωσης, είπε την κάμερα του «Πρωινού μας» για το νέο πρότζεκτ του Survivor: «Δεν έχει γίνει κάποια νύξη από την μεριά της παραγωγής. Αναμονή να γίνει κάποια επαφή, δεν ξέρω αν θα γίνει και με τι όρους θα γίνει αλλά μέχρι στιγμής δεν έχει γίνει τίποτα. Για το αν θα πάω ή όχι δεν θα παίξει ρόλο το οικονομικό. Ο Ντάνος δεν θα έπρεπε να λείπει από αυτό το Survivor, όπως και ο Κατσούλης, όπως και εγώ θεωρώ. Αγωνιστικά απέδειξα ότι θα έπρεπε να είμαι σε ένα τέτοιο παιχνίδι».

Για σχόλια που δέχτηκε μετά το Survivor, είπε: «Τους ανθρώπους που κρύβονται πίσω από ένα πληκτρολόγιο, που δεν έχουν ζωή, κράζουν, βρίσκουν οικογένειες, εύχονται κατάρες και όλα αυτά, δεν τους βλέπω καν».

Για τον γάμο του με τη Μαρία Αντωνά, ο Άρης Σοϊλέδης αποκάλυψε: «Είχαμε βάλει ένα πλάνο να γίνει τον Σεπτέμβριο, αυτό δεν καταφέραμε να γίνει δυστυχώς. Το αρχικό πλάνο είναι να γίνει μέσα στο 2022. Την πρώτη φορά που μιλήσαμε, χωρίς να έχουμε ιδωθεί από κοντά, της είπα ότι θα την παντρευτώ. Είμαστε ίδιο ζώδιο, ίδιο ωροσκόπιο, την περίοδο που γνωριστήκαμε μάλιστα διαβάζαμε και το ίδιο βιβλίο, οπότε το κατάλαβα από την πρώτη στιγμή».

ΚΩΣΤΑΣ ΜΠΑΚΟΓΙΑΝΝΗΣ

Στη... σέντρα ο Παναθηναϊκός το 2026

Θα παίζει στον Βοτανικό, στο νέο ποδοσφαιρικό γήπεδο

Την επίσημη έναρξη δημοπράτησης του νέου ποδοσφαιρικού γηπέδου του Παναθηναϊκού στην περιοχή του Βοτανικού κήρυξε ο Δήμαρχος Αθηναίων, Κώστας Μπακογιάννης σε συνέντευξη Τύπου που πραγματοποιήθηκε, για συμβολικούς λόγους, λίγες εκατοντάδες μέτρα από το σημείο που θα ανεγερθεί η νέα «πράσινη» αρένα.

Δύο ώρες μετά την επίσημη δημοπράτηση του έργου από την Οικονομική Επιτροπή του δήμου Αθηναίων, ο πρώτος πολίτης της Αθήνας υπογράμμισε πως ο απόλυτος και πολύ εφικτός στόχος είναι να παραδοθεί έτοιμο το νέο γήπεδο μέσα στο 2026, ενώ στις τοποθετήσεις που έκανε μετά τις ερωτήσεις των δημοσιογράφων, τόνισε πως δεν τον φοβίζει πλέον τίποτα όσον αφορά τις δυσκολίες που υπάρχουν μέχρι την ολοκλήρωση του πρότζεκτ της «Διπλής Ανάπλασης».

Αναλυτικά η ομιλία του κ. Κώστα Μπακογιάννη:

«Καλώς ήρθατε στον Βοτανικό, στον Ελαιώνα. Είναι ιδιαίτερη τιμή για όλους εμάς η παρουσία των παλαίμαχων ποδοσφαιριστών του Παναθηναϊκού εδώ. Έχετε ακούσει πολλά για τον Ελαιώνα πολλοί μιλάνε, αλλά λίγοι τον έχουν επισκεφτεί για αυτό λοιπόν επιλέξαμε να διοργανώσουμε τη συνέντευξη Τύπου εδώ.

Πρώτον για να δείτε πως όταν μιλάμε για τον Ελαιώνα πως μιλάμε για το ευρύτερο κέντρο της πόλης. Τρία χιλιόμετρα από την Ομόνοια. Λίγες εκατοντάδες μέτρα από το σταθμό του μετρό. Αφ εταίρου γιατί θέλαμε να δείτε με τα μάτια σας και να βιώσετε τη σκληρή πραγματικότητα του Ελαιώνα γιατί κακά τα ψέματα μάς έχει έρθει ο λογαριασμός για δεκαετίες εγκατάλειψης και δεκαετίες αδιαφορίας.

Ένας κοιμώμενος γίγαντας είναι ο Ελαιώνας που σήμερα ξυπνάει με όχημα το νέο γήπεδο του Παναθηναϊκού. Ο Βοτανικός θα εξυγιανθεί, θα αποκτήσει σύγχρονες υποδομές. Θα εξελιχθεί σε μια αναβαθμισμένη περιοχή που θα δαπανηθούν εκατοντάδες εκατομμύρια ευρώ. Έχουμε μεγάλη χαρά, ενθουσιασμό και περηφάνια γιατί το μέλλον άρχισε.

Οριστική δημοπράτηση

Η αρένα του Παναθηναϊκού δημοπρατήθηκε οριστικά. Έχουμε εδώ και τη σχετική απόφαση της οικονομικής μας επιτροπής. Είναι η αρχή της επίσημης διαδικασίας. Δεν είναι όνειρο γιατί πριν από περίπου δύο ώρες η οικονομική επιτροπή έγραψε ιστορία ενώ παράλληλα προχωρούν οι διαδικασίες για να ξεκινήσουν τα έργα γύρω από το γήπεδο μέχρι τα Χριστούγεννα.

Έχετε ακούσει λόγια, υποσχέσεις εξαγγελίες και έχουμε ζήσει ματαιώσεις. Κυριαρχούσε η δυσπιστία. Ότι ξέρετε μπορείτε να το ξεχάσετε. Η Διπλή Ανάπλαση περνάει στην πράξη. Μιλάμε για το μεγαλύτερο έργο στην ιστορία του Δήμου Αθηναίων. Η Διπλή Ανάπλαση είναι ένα πρόγραμμα με δύο πόλους που έρχεται να αλλάξει τη φυσιογνωμία της Αθήνας. Γιατί στην Αλεξάνδρας κερδίζουμε ένα νέο πυλώνα πρασίνου και στον Βοτανικό επεκτείνεται η πόλη. Το σχέδιο μας για τον Ελαιώνα περιλαμβάνει λίγο από το 50% πρασίνου.

Περβαλλοντικοί όροι

Η σημαντική αυτή εξέλιξη ήρθε μετά τις εγκρίσεις των περιβαλλοντικών όρων από τα αρμόδια υπουργεία και θα ήθελα να πω και ένα ευχαριστώ στον κ. Γεωργιάδη, τον κ. Γεραπετρίτη, τον κ. Σκυλακάκη και τον κ. Καραγιάννη και επίσης στους εταίρους μας και την ΠΑΕ Παναθηναϊκός, τον Ερασιτέχνη και την ΑΕΠ Ελαιώνα.

Δεν θα μπορούσα να μην αναφερθώ στον κόσμο του Παναθηναϊκού γιατί έδειξε πίστη και στήριξαν το όραμα μας για να αποκτήσει η ομάδα ένα αντάξιο σπίτι, μια αρένα πρωταθλητών που θα ζήσουμε μεγάλες στιγμές.

Μιλάμε για ένα πολύπλοκο και πολυσύνθετο έργο. Χρειάστηκαν μήνες δουλειάς και μιλάμε για τέσσερα υπουργεία και την ευρωπαϊκή ένωση. Καταφέραμε να ξεπεράσου-

με πολλά εμπόδια και αν δεν παινέψεις το σπίτι σου θα πέσει να σε πλακώσει το θέμα είναι πως δεν θα φτάναμε εδώ χωρίς ομαδική δουλειά από το Δήμο Αθηναίων.

Εδώ που είμαστε το 2026 θα ορθώνεται ένα σύγχρονο και λειτουργικό γήπεδο που θα ικανοποιεί τις ελληνικές και ευρωπαϊκές απαιτήσεις το λιγότερο 38.500 θέσεων έως και 40.000 θέσεων. Τώρα είμαστε στον περιβάλλον χώρο. Η αρένα στο Βοτανικό έχει σχεδιαστεί έτσι για να αντικατοπτρίζει τη δυναμική της πόλης, θα είναι ένα υπερσύχρονο στάδιο. Όχι μόνο για να φιλοξενεί αγώνες αλλά και για να περιηγηθεί ο κόσμος. Στόχος μας είναι μέσα από τους χώρους αναψυχής να επιστρέψουν οι οικογένειες στο γήπεδο. Ένα γήπεδο με ένα παγκόσμιο αποκλειστικό προνόμιο. Όχι μόνο βρίσκεται σε έναν χώρο ιστορικό αλλά έχει θέα την Ακρόπολη.

Ο προϋπολογισμός

Ο προϋπολογισμός κατασκευής ανέρχεται στα 123 εκατ. ευρώ με ΦΠΑ. Η χρηματοδότηση είναι απολύτως εξασφαλισμένη από το ταμείο ανάκαμψης. Ο Δήμος δημοπρατεί και τη μελέτη και την κατασκευή για να κερδίσουμε χρόνο. Σήμερα κάναμε ένα μεγάλο βήμα αλλά έχουμε αρκετό δρόμο μπροστά μας. Όπως συμφωνήθηκε εκκρεμούν η δημοπράτηση των υποδομών και των εγκαταστάσεων του Ερασιτέχνη. Θα τηρήσουμε τα χρονοδιαγράμματα».

Στη συνέχεια ο Κώστας Μπακογιάννης απάντηση σε ερωτήσεις εκπροσώπων του Τύπου.

-Που βρισκόμαστε με τις εγκαταστάσεις του Ερασιτέχνη και τα πολλά έργα;

«Στόχος είναι να τηρήσουμε τα χρονοδιαγράμματα, όπως ξέρετε τα τηρούμε. Είναι δύο μεγάλα έργα, οι εγκαταστάσεις του ερασιτέχνη και οι υποδομές. Οι εγκαταστάσεις του ερασιτέχνη η μελέτη έχει ολοκληρωθεί, υπάρχει καλή συνεργασία ανάμεσα στον ερασιτέχνη και τις τράπεζες. Θα είναι μια κυψέλη για τους νέους και τις νέες, για τα παιδιά. Θέμα χρόνου να ξεκινήσουν τα έργα. Για τις υποδομές τους επόμενους μήνες θα έχουμε τη χαρά να ανακοινώσουμε τη δημοπράτηση τους».

-Πόσο εφικτό είναι να έχει ολοκληρωθεί η διαδικασία της δημοπράτησης μέσα στο 2023;

«Μετράω τα λόγια μου. Είναι απολύτως εφικτό να μπούμε στο νέο γήπεδο το 2026. Έχουμε μπροστά μας μια πορεία με πολλά έργα αλλά έχουμε μεγάλη αισιοδοξία».

-Εκτός από το εμπορικό όνομα έχετε κάποια σκέψη για το όνομα του γηπέδου;

«Έχει λαμπρή ιστορία. Οι εμπορικές χρήσεις και το όνομα περιλαμβάνονται στις συμβάσεις που έχουμε κάνει. Οποιαδήποτε άλλη ονομασία θα είναι προϊόν συζήτησης με την ΠΑΕ και θα είναι και θέμα διαβούλευσης με τους Αθηναίους και τις Αθηναίες. Είναι το γήπεδο του Παναθηναϊκού και το γήπεδο που θα παίζει η Εθνική Ελλάδας».

-Οι απαλλοτριώσεις έχουν ολοκληρωθεί; Στο κομμάτι των χρημάτων υπάρχει έγγραφο από την ευρωπαϊκή ένωση πως το πλάνο συμβατότητας είναι έτοιμο; Υπάρχει κάτι που σας φοβίζει;

«Ειλικρινά, δεν με φοβίζει τίποτα. Πλέον δεν με φοβίζει τίποτα. Πριν 2-2,5 χρόνια είχαμε μπροστά μας ένα βουνό από εμπόδια. Τα ξεπεράσαμε με βοήθεια από την κυβέρνηση, την ΠΑΕ, τον ερασιτέχνη. Πλέον το νερό έχει μπει στο αυλάκι. Χωρίς να σημαίνει πως τελείωσε, οφείλουμε να είμαστε από πάνω, προσεκτικοί.

Για τη χρηματοδότηση τα έγγραφα έχουν δημοσιοποιηθεί. Είμαστε οκ, δεν προκύπτει πως θα έχουμε πρόβλημα. Για τις απαλλοτριώσεις έχουμε δύο μικρές εκκρεμότητες στον ευρύτερο χώρο όχι στο χώρο του γηπέδου».

-Έχουν γίνει κάποιες αλλαγές και τροποποιήσεις από την περιβαλλοντική μελέτη;

«Οι τροποποιήσεις που αναφέρατε είναι μικρές σε σχέση με το μέγεθος του έργου και το τι πρέπει να κάνουμε. Στις εμπορικές χρήσεις τηρούμε τις δεσμεύσεις μας. Δεν θέλουμε έναν "λευκό ελέφαντα". Θέλουμε να είμαστε βέβαια πως μπορεί να συντηρείται. Στις θέσεις πάρκινγκ υπάρχουν αρκετές και υπόγειες και επίγειες.

Τάφρος δεν προβλέπεται στη μελέτη, ένας από τους λόγους που έχουμε προκηρύξει μελέτη-κατασκευή είναι για να γίνεται το γήπεδο πράξη».

-Με το μουσείο τι θα γίνει;

«Προβλέπεται και στο νέο γήπεδο ένας χώρος ιστορικός και εκεί που είναι η Αλεξάνδρας ένα μεγάλο μουσείο για τον Παναθηναϊκό».

Ακολούθως, ο κ. Μπακογιάννης, συνοδευόμενος από παλαιμάχους των «πρασίνων», περιηγήθηκαν στον χώρο, ενώ έκαναν και μία συμβολική... στάση, στο σημείο, όπου θα είναι η σέντρα του νέου γηπέδου.

«Ένας κοιμώμενος γίγαντας είναι ο Ελαιώνας που σήμερα ξυπνάει με όχημα το νέο γήπεδο του Παναθηναϊκού. Θα εξυγιανθεί, θα αποκτήσει σύγχρονες υποδομές. Θα εξελιχθεί σε μια αναβαθμισμένη περιοχή που θα δαπανηθούν εκατοντάδες εκατομμύρια ευρώ. Έχουμε μεγάλη χαρά, ενθουσιασμό και περηφάνια γιατί το μέλλον άρχισε».

Karim Benzema THE BALLON D'OR

Το απόλυτο φαβορί, επιβεβαίωσε τα προγνωστικά και θριάμβευσε στη «Χρυσή Μπάλα», κερδίζοντας τον τίτλο του κορυφαίου ποδοσφαιριστή στον πλανήτη για τη σεζόν 2021-22

Η σπουδαία πορεία του 34χρονου Καρίμ Μπενζεμά με τη Ρεάλ Μαδρίτης, τον έφερε στην κορυφή της βαθμολογίας, παίρνοντας το βραβείο από τα χέρια του συμπατριώτη του και κάτοχο του τίτλου το 1998, Ζινεντίν Ζιντάν.

Στην τελετή που διοργανώθηκε στο θέατρο Σατελέ στο Παρίσι, ο Μπενζεμά άφησε πίσω του τον Σενεγαλέζο πρωταθλητή Αφρικής Σάντιο Μανέ (Λίβερπουλ), τον οποίο είχε νικήσει στον τελικό του Champions League τον Μάιο (1-0) και τον Βέλγο Κέβιν Ντε Μπρόινε (Μάντσεστερ Σίτι).

Ο Καρίμ Μπενζεμά πανηγύρισε την πρώτη του «Χρυσή Μπάλα», ενώ έγινε ο δεύτερος ποδοσφαιριστής, μετά τον συμπαίκτη του στη Ρεάλ Μαδρίτης, Λούκα Μόντριτς (2018), που «σπάει» το... μονοπώλιο των Λιονέλ Μέσι και Κριστιάνο Ρονάλντο από το 2008.

«Αυτό το έπαθλο που έχω μπροστά μου με κάνει πραγματικά υπερήφανο. Όλη τη δουλειά που έκανα, δεν τα παράτησα ποτέ, ήταν ένα παιδικό όνειρο», ήταν τα πρώτα λόγια του Μπενζεμά, προσθέτοντας:

«Είχα το κίνητρο και είχα δύο πρότυπα στη ζωή μου. Τον Ζινεντίν Ζιντάν και τον Ρονάλντο. Είχα πάντα αυτό το όνειρο στο μυαλό μου. Υπήρξε μια περίοδος που δεν ήμουν στη Εθνική Γαλλίας, αλλά ποτέ δεν σταμάτησα να δουλεύω σκληρά, δεν τα παράτησα ποτέ.

Είμαι πραγματικά υπερήφανος για το ταξίδι μου. Δεν ήταν εύκολο, ήταν δύσκολο και για μένα και για την οικογένειά μου. Για να είμαι εδώ σήμερα, πρώτη φορά για μένα, είμαι ευχαριστημένος με τη δουλειά μου και θα συνεχίσω.

Θέλω να ευχαριστήσω τους συμπαίκτες μου στη Ρεάλ Μαδρίτης και στην εθνική ομάδα. Ο προπονητής μου (Κάρλο Αντσελότι), ο πρόεδρος (Φλορεντίνο Πέρεθ) και ο πρόεδρος της Λιόν (Ζαν Μισέλ Ολάς) επίσης. Αυτή η Χρυσή Μπάλα είναι ατομικό βραβείο, αλλά και συλλογικό».

Ο επιθετικός της Ρεάλ Μαδρί-

3οι Μεσογειακοί Παράκτιοι Αγώνες Ικανοποίηση από την

Εξαιρετικά εποικοδομητική ήταν η δια ζώσης συνάντηση εργασίας των μελών της Οργανωτικής Επιτροπής των 3ων Μεσογειακών Παράκτιων Αγώνων «Ηράκλειο 2023», με την αντιπροσωπεία της Διεθνούς Επιτροπής Μεσογειακών Αγώνων (ΔΕΜΑ). Οι επαφές των δύο επιτροπών διήρκησαν δύο ημέρες και η ατζέντα των συζητήσεων περιλάμβανε την ενημέρωση των μελών της διεθνούς αντιπροσωπίας σχετικά με την εξέλιξη των προετοιμασιών της Οργανωτικής Επιτροπής για τη διοργάνωση, που θα πραγματοποιηθεί στο Karteros Beach Sports Center, στο Εθνικό Αθλητικό Κέντρο Ηρακλείου και στις παραλίες των Δήμων Μαλεβιζίου και Χερσονήσου, από 2-9 Σεπτεμβρίου 2023.

Τη δεύτερη ημέρα, και παρότι είχε μεσολαβήσει η θεομηνία που έπληξε την ευρύτερη περιοχή του Ηρακλείου, η αντιπροσωπεία της ΔΕΜΑ είχε την ευκαιρία να επισκεφτεί τον Καρ-

Γράφει ο Κώστας Αλατζαδάκης

της σημείωσε 44 γκολ σε 46 εμφανίσεις σε όλες τις διοργανώσεις σε μια σεζόν όπου η ομάδα του Κάρλο Αντσελότι κέρδισε τη La Liga και το UEFA Champions League. Οι εμφανίσεις του στο Champions League ήταν όλες άκρως πειστικές. Σημείωσε χατ-τρικ στον δεύτερο αγώνα με την Παρί Σεν Ζερμέν και στον πρώτο αγώνα των προημιτελικών με την Τσέλσι.

Σκόραρε ξανά στον αποφασιστική δεύτερη αναμέτρηση εναντίον του λονδρέζικου συλλόγου πριν χτυπήσει ξανά τόσο στον πρώτο ημιτελικό όσο και στον δεύτερο εναντίον της Μάντσεστερ Σίτι.

Ο Μπενζεμά έφτασε πιο κοντά στην κατάκτηση της «Χρυσής Μπάλας» πέρυσι, όταν τερμάτισε τέταρτος στην ψηφοφορία. Έλαβε 239 βαθμούς που ήταν 374 πίσω από τον νικητή Μέσι.

Ο πέντε φορές νικητής της «Χρυσής Μπάλας» Κριστιάνο Ρονάλντο τερμάτισε στην 20η θέση φέτος. Κορυφαίος σύλλογος για τη σεζόν 2021/2022 αναδείχθηκε η πρωταθλήτρια Αγγλίας, Μάντσεστερ Σίτι.

Ο Βλαχοδήμος κορυφαίος τερματοφύλακας για τον Σεπτέμβριο

Ο Οδυσσέας Βλαχοδήμος εξελέγη κορυφαίος τερματοφύλακας για το μήνα Σεπτέμβριο στο πορτογαλικό πρωτάθλημα.

Ο Έλληνας διεθνής γκολκίπερ της Μπενφίκα συγκέντρωσε το 22,22% των ψήφων, αφήνοντας πίσω του τον Ντιόγκο Κόστα της Πόρτο (20,63%) και τον Ρικάρντο Μπατίστα της Κάσα Πία 16,67%), ο οποίος είχε αποσπάσει το εν λόγω βραβείο για τον Αύγουστο.

Ο Βλαχοδήμος πανηγύρισε με τους «αετούς» της Λισαβόνας τρεις νίκες στους ισάριθμους αγώνες που διεξήχθησαν τον Σεπτέμβριο, έχοντας δεχθεί μόνο ένα γκολ από τη Βιζέλα, στην πέμπτη αγωνιστική του πρωταθλήματος.

πρόοδο των εργασιών

τερό και εντυπωσιάστηκε από την αρτιότητα και την πληρότητα των Εθνικών Παράκτιων Αθλητικών Εγκαταστάσεων.

Εκφράζοντας την ικανοποίησή του για το έργο που έχει παρουσιάσει έως τώρα η Οργανωτική Επιτροπή «Ηράκλειο 2023», ο πρόεδρος της Επιτροπής Αθλητικού Προγράμματος Μεσογειακών Αγώνων, Μοχάμεντ Ζρίμπι, είπε χαρακτηριστικά: «Στην αθλητική ορολογία υπάρχει μία φράση που λέει «περάσαμε τη στροφή και μπαίνουμε στην τελική ευθεία». Αυτό βλέπω ότι συμβαίνει με την πρόοδο των προετοιμασιών εδώ στο Ηράκλειο. Είμαστε πάρα πολύ ευχαριστημένοι με την πρόοδο των εργασιών και το διαπιστώσαμε συνεργαζόμενοι με τα στελέχη της Οργανωτικής Επιτροπής».

Απευθυνόμενος προς τον υφυπουργό Αθλητισμού, Λευτέρη Αυγενάκη, ο Τυνήσιος παράγοντας συμπλήρωσε: «Υπάρχει πολύ καλή διάθεση για συνεργασία και είναι ευκταίο να συνεχίσουμε με αυτούς τους ρυθμούς, με τη δική σας στήριξη και όλων των εμπλεκόμενων φορέων».

Στον χαιρετισμό του, ο κ. Αυγενάκης αναφέρθηκε στις μεγάλες αθλητικές εκδηλώσεις που διοργάνωσε η Ελλάδα πρόσφατα, αλλά και στην μακρά παράδοση φιλοξενίας της Κρήτης: «Η Ελλάδα έχει επανέλθει δυναμικά στα διεθνή αθλητικά δρώμενα, αναλαμβάνοντας και φέροντας σε πέρας, με τεράστια επιτυχία και διεθνή αναγνώριση, πολύ μεγάλα αθλητικά γεγονότα, όπως το ΕΚΟ Rally Acropolis και τον ΔΕΗ Ποδηλατικό Γύρο Ελλάδας. Η κοινωνία της Κρήτης, ειδικότερα, έχει χτίσει μια μακρά παράδοση στις αθλητικές διοργανώσεις και φημίζεται για τη φιλοξενία της.

Οι εγκαταστάσεις στον Καρτερό, ένα αθλητικό στολίδι για τη χώρα μας, υψηλότατων διεθνών προδιαγραφών, δημιουργήθηκαν σε χρόνο-ρεκόρ. Θα συνεχίσουμε να τις μεγαλώνουμε, ώστε το Σεπτέμβριο του 2023 να φιλοξενήσουν την πλειονότητα των αθλημάτων των 3ων Μεσογειακών Παράκτιων Αγώνων. Στον Καρτερό έχουμε ήδη διοργανώσει μια σειρά από αθλητικά γεγονότα, με κορυφαία τα Παγκόσμια Πρωταθλήματα Beach Handball ανδρών-γυναικών και εφήβων-νεανίδων, τον περασμένο Ιούνιο. Αυτή την περίοδο λαμβάνουν χώρα διάφορες αθλητικές εκδηλώσεις που εντάσσονται στο πρόγραμμα «One Year to Go», ενώ θα ακολουθήσουν πολλές ακόμα το 2023, έτσι ώστε η τοπική κοινωνία να έρθει σε επαφή με τα συναρπαστικά σπορ άμμου και θάλασσας και να αποκτήσει την κατάλληλη αθλητική κουλτούρα.

Έχουμε την πολύτιμη γνώση από τους προηγούμενους Αγώνες στην Πάτρα, το 2019, θέλουμε να κάνουμε τους πιο ασφαλείς και άριστα οργανωμένους και θα το πετύχουμε!».

Διπολική διαταραχή

Αυξημένος ο κίνδυνος για τα παιδιά από πολύ νέους ή πολύ μεγάλους γονείς

Τα παιδιά που γεννιούνται από γονείς είτε πολύ νέους είτε μεγάλης ηλικίας, αντιμετωπίζουν αυξημένο κίνδυνο για εμφάνιση αργότερα διπολικής διαταραχής (πρώην μανιοκατάθλιψης), δείχνει μια νέα διεθνής επιστημονική μελέτη. Ο κίνδυνος είναι μεγαλύτερος για τα παιδιά που γεννήθηκαν από μητέρα ή πατέρα κάτω των 20 ετών, καθώς και για όσα, κατά τη γέννησή τους, η μητέρα τους ήταν άνω των 35 ετών ή ο πατέρας τους άνω των 45 ετών.

Οι ερευνητές από τέσσερις χώρες (Ισπανία, Ιταλία, Ολλανδία, Αυστραλία), με επικεφαλής τη δρ Τζιοβάνα Φίκο του Πανεπιστημίου της Βαρκελώνης, που έκαναν τη σχετική ανακοίνωση στο συνέδριο του Ευρωπαϊκού Κολλεγίου Νευροψυχοφαρμακολογίας στη Βιέννη (15-18 Οκτωβρίου) και δημοσίευση στο αντίστοιχο περιοδικό «European Neuropsychopharmacology», έκαναν μια συστηματική ανασκόπηση και μετα-ανάλυση όλων των δημοσιευμένων ερευνών αναφορικά με τη διπολική διαταραχή σε σχέση με την ηλικία. Συνολικά αναλύθηκαν στοιχεία για περίπου 13,43 εκατομμύρια άτομα, εκ των οποίων 217.089 είχαν διαγνωστεί με διπολική διαταραχή.

Διαπιστώθηκε ότι γενικά οι μεγαλύτερης ηλικίας άνδρες (πάνω των 45 ετών) κινδυνεύουν περισσότερο (κατά 29%) να αποκτήσουν παιδί με τέτοια ψυχική πάθηση, σε σχέση με τους πατέρες 25 έως 29 ετών, ενώ οι μεγαλύτερης ηλικίας μητέρες έχουν 20% μεγαλύτερη πιθανότητα να γεννήσουν παιδί με διπολική διαταραχή, σε σχέση με τις γυναίκες 25-29 ετών. Όσον αφορά τους πολύ νέους γονείς έως 20 ετών, ο κίνδυνος γέννησης παιδιού με διπολική διαταραχή είναι αυξημένος κατά 23% για τις μητέρες και 29% για τους πατέρες αντίστοιχα.

«Η ηλικία των γονέων είναι ένας παράγοντας που επηρεάζει πολλά πράγματα, όπως τη γονιμότητα και μερικές νευροψυχιατρικές διαταραχές. Αυτό που βρήκαμε, είναι ελαφρώς ασυνήθιστο, επειδή τόσο οι νεότεροι όσο και οι γηραιότεροι γονείς έχουν αυξημένο κίνδυνο απόκτησης παιδιού με διπολική διαταραχή. Ο αυξημένος κίνδυνος είναι μέτριος, αλλά υπαρκτός. Μπορούμε να εικάσουμε ότι για τους νεότερους γονείς παίζουν ρόλο περιβαλλοντικοί παράγοντες όπως τα κοινωνικο-οικονομικά προβλήματα, η έλλειψη υποστήριξης, το στρες ή ανοσολογικοί παράγοντες, ενώ για τους μεγαλύτερους σε ηλικία γονείς ίσως εμπλέκονται γενετικοί παράγοντες, όμως η αλήθεια είναι ότι στην πραγματικότητα δεν γνωρίζουμε», δήλωσε η δρ Φίκο.

Η διπολική διαταραχή χαρακτηρίζεται από έντονες εναλλαγές της ψυχικής διάθεσης, από την μεγάλη ευφορία μέχρι την κατάθλιψη. Είναι αρκετά συχνή και από αυτήν πάσχει σε μικρότερο ή μεγαλύτερο βαθμό περίπου το 2% του πληθυσμού. Η νόσος, μεταξύ άλλων, αυξάνει τον κίνδυνο αυτοκτονίας και πρόωρου θανάτου από άλλη αιτία. Θεωρείται ιδιαίτερα κληρονομική και αν ο ένας γονιός έχει διπολική διαταραχή, τότε υπάρχει πιθανότητα 15% ως 30% να την περάσει και στα παιδιά του. Οι νέοι με τη νόσο, όταν βρίσκονται σε μανιακή φάση, έχουν πιο ριψοκίνδυνη συμπεριφορά σε σεξουαλικά ζητήματα και όχι μόνο.

Όσοι έχουν μακρά Covid-19 μετά από 12 μήνες, θα έχουν και μετά από 18!

Οι περισσότεροι ασθενείς με μακρά Covid-19, οι οποίοι έχουν ένα ή περισσότερα επίμονα συμπτώματα της νόσου μετά από 12 μήνες, θα συνεχίσουν να τα έχουν και μετά από 18 μήνες, δείχνει μια νέα σκωτσέζικη επιστημονική μελέτη.

Σχεδόν οι μισοί ασθενείς νιώθουν ότι δεν έχουν αναρρώσει πλήρως μετά από ενάμισι έτος, ενώ τουλάχιστον ο ένας στους 20 νιώθει ότι δεν έχει αναρρώσει καθόλου. Μεταξύ όσων είχαν αρχικά νοσηλευθεί, τα αντίστοιχα ποσοστά είναι ακόμη μεγαλύτερα.

Οι ερευνητές, με επικεφαλής την καθηγήτρια Τζιλ Πελ του Πανεπιστημίου της Γλασκώβης, που έκαναν τη σχετική δημοσίευση στο περιοδικό «Nature Communications», σύμφωνα με το πρακτορείο Ρόιτερς και τους «Τάιμς της Νέας Υόρκης», ανέλυσαν στοιχεία για 33.281 ανθρώπους διαγνωσμένους με κορονοϊό, καθώς και για σχεδόν 63.000 που δεν είχαν μολυνθεί από τον ιό. Η κατάσταση όλων αξιολογήθηκε ανά εξάμηνο μετά την αρχική λοίμωξη (στους 6, 12 και 18 μήνες).

Στους έξι μήνες από την αρχική οξεία λοίμωξη, το 8% των ασθενών είχαν αναφέρει μη ανάρρωση, το 47% μερική και το 45% πλήρη ανάρρωση, στους 12 μήνες τα αντίστοιχα ποσοστά ήταν 8%, 46% και 46%, ενώ στους 18 μήνες ήσαν παρόμοια. Διαπιστώθηκε ότι το ποσοστό μη ανάρρωσης, ειδικότερα μεταξύ των αρχικά συμπτωματικών ασθενών, μετά από 12 μήνες ήταν 11%, ενώ μερικής ανάρρωσης 51% και πλήρους ανάρρωσης 39%. Παρόμοια ήταν τα ποσοστά και μετά από 18 μήνες.

Τα περιστατικά μακρόχρονης Covid-19 ήταν πιθανότερα σε όσους είχαν αρχικά χρειαστεί νοσηλεία, στις γυναίκες, στους ανθρώπους με κοινωνικο-οικονομικά προβλήματα και στους έχοντες προϋπάρχοντα προβλήματα υγείας. Τα συχνότερα επίμονα συμπτώματα ήταν δύσπνοια, πόνος στο στήθος, ταχυπαλμία, σύγχυση και εγκεφαλική «ομίχλη». Ο εμβολιασμός πριν την αρχική λοίμωξη Covid-19 φάνηκε να παρέχει κάποια προστασία έναντι του κινδύνου κατοπινής μακράς νόσου.

STAR WARS/ 22/10-28/10

Από τη Αντα Λεούση
Αριθμολόγος -Μελλοντολόγος-Αστρολόγος

Τηλέφωνα για προσωπικό ή τηλεφωνικό ραντεβού με δυνατότητα πρόβλεψης και μέσω εφαρμογής: ● 210-4131584 ● 210-4222828 ● 6971709239 (what's up) ● 6932232132 (vodafone) ● Email: aleousi@gmail.com ● FB: @leousianta ● Site: www.virginialeousi.com

Αυτοσυγκράτηση και ψυχραιμία

Στις 24 η Αφροδίτη περνάει στο Σκορπιό και ο Κρόνος επιστρέφει σε ορθή πορεία στον Υδροχόο. Οι σχέσεις σας με τους άλλους καλυτερεύουν σε όλους τους τομείς. Η κοινωνικότητα σας θα είναι σημαντική, γι' αυτό να είστε συγκρατημένοι και ψύχραιμοι στον τρόπο που εκφράζεστε. Στις 25 πραγματοποιείται Μερική Ηλιακή έκλειψη και Νέα Σελήνη στο Σκορπιό. Αποφύγετε να ξεκινήσετε καινούριες επαγγελματικές ή αισθηματικές σχέσεις, καθώς θα σας μπερδέψουν και δε θα έχουν και διάρκεια. Επηρεάζονται περισσότερο τα ζώδια του σταθερού σταυρού (Ταύρος, Σκορπιός, Λέων, Υδροχόος).

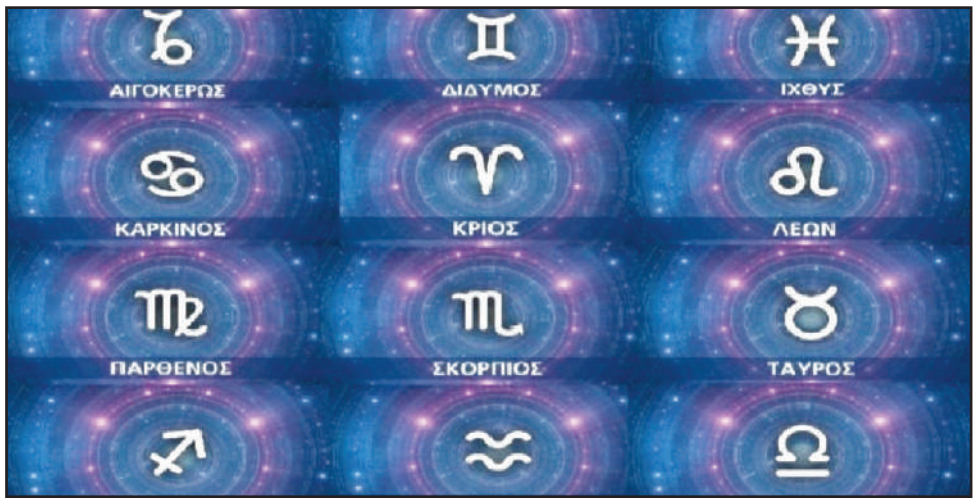

ΚΡΙΟΣ

Εξωτερικεύστε τα συναισθήματά σας και όσα σας βαραίνουν για να βρείτε κατανόηση. Δε χρειάζεται να απομονώνεστε, επειδή φοβάστε ότι ίσως σας απορρίψουν. Οι απαιτήσεις στη δουλειά θα είναι πολλές και η εργασία σας ακόμα πιο σκληρή, αλλά με επιμονή και υπομονή, θα καταφέρετε να διαμορφώσετε τις κατάλληλες συνθήκες για να μην εγκλωβίζεστε και να αυξήσετε τα εισοδήματά σας, γιατί στον προγραμματισμό των οικονομικών σας, είστε αναμφισβήτητα καλοί.

ΤΑΥΡΟΣ

Κρατήστε χαμηλούς τόνους και μη μπείτε στη διαδικασία αντιπαραθέσεων, γιατί οι ριψοκίνδυνες κινήσεις και οι λάθος επιλογές, μπορεί να κοστίσουν και στην υγεία σας. Μην επιχειρήσετε να διορθώσετε τα κακώς κείμενα που μπορεί να υπάρχουν στις συνεργασίες ή στις σχέσεις σας, καθώς αυτές οι μέρες θα είναι άκρως ακατάλληλες. Εάν οι σκέψεις σας εξακολουθούν να είναι μπερδεμένες, μην επιτρέψετε σε τρίτους να σας επηρεάσουν στις αποφάσεις σας, γιατί τα αποτελέσματα δε θα είναι θετικά για εσάς.

ΔΙΔΥΜΟΙ

Οι αντιλήψεις που έχετε πάνω σε κάποια θέματα σας δημιουργούν αυτοπεριορισμούς με ανασταλτικό τρόπο και δε σας αφήνουν να έχετε φιλοδοξίες, αλλά ούτε και να προβείτε σε ανοίγματα. Διαπραγματευτείτε εκ νέου τις υποθέσεις που σας απασχολούν, για να τα έχετε καλά με τη συνείδησή σας και να μην πέσετε σε αδράνεια, επειδή θα τα θεωρείτε όλα δεδομένα. Δείτε τα πράγματα από άλλη οπτική γωνία, για να μη τα βλέπετε όλα μαύρα.

ΚΑΡΚΙΝΟΣ

Βγάλτε το δυναμισμό σας χωρίς να είστε επιθετικοί ή εριστικοί με τους άλλους και προωθήστε θέματα και εκκρεμότητες που έχετε παραμελήσει εδώ και πολύ καιρό. Συγκεντρωθείτε στον εαυτό σας για να προβείτε σε ενέργειες που ξέρετε τι θέλετε και αποφύγετε να κάνετε ανοίγματα, μια που προβλέπεται να μπερδεύετε αρκετά τις σκέψεις με τα συναισθήματά σας. Ακροβατείτε στα όρια της υπερβολής και δεν χρειάζεται να αντιδράτε σπασμωδικά.

ΛΕΩΝ

Αφήστε άτομα εμπιστοσύνης του περιβάλλοντός σας να σας βοηθήσουν να εντοπίσετε τα ελαττώματά σας, για να μπορέσετε να εκμεταλλευτείτε στο έπακρο τα προτερήματά σας. Μην ψάχνετε συνέχεια αφορμές για να προσάψετε κάτι αρνητικό στο σύντροφό σας. Αφού σας φροντίζει, σας εμπιστεύεται και σας συμπεριφέρεται τρυφερά, δεν είναι ανάγκη να είστε τόσο καχύποπτοι. Προσπαθήστε να βρείτε τις σωστές λύσεις σε θέματα οικογενειακά που σας απασχολούν.

ΠΑΡΘΕΝΟΣ

Εάν ο σύντροφός σας δεν είναι εκδηλωτικός και τον απασχολούν άλλα δεν είναι η κατάλληλη στιγμή να τον πιέσετε ερωτικά. Με το να αμφιβάλλετε συνέχεια αν σας είναι πιστός, θα καταφέρετε να τον κουράσετε. Διώξτε αρνητικές σκέψεις και αν σας απασχολεί κάτι μοιραστείτε το. Φροντίστε να είστε πιο επιλεκτικοί στην επιλογή των φίλων σας, για να μην βρεθείτε εκτεθειμένοι. Μην κρίνετε με υποκειμενικά κριτήρια τη στάση των άλλων γύρω σας.

ΖΥΓΟΣ

Μια συζήτηση θα σας κάνει να ανακαλύψετε πολλά κοινά σημεία στη σχέση σας με ένα γνωστό σας πρόσωπο. Ματαιώστε ταξίδια που θα σας αλλάξουν πολλές από τις καθιερωμένες σας συνήθειες. Μην τα βάζετε με όλους και με όλα, γιατί θα βρεθείτε σε αδιέξοδο. Ρίξτε το βάρος των δραστηριοτήτων σας εκεί που πρέπει, για να βρείτε λύσεις. Δώστε τέλος σε μια σχέση που είναι ξεκάθαρο πως δεν έχει δυνατότητες εξέλιξης.

ΣΚΟΡΠΙΟΣ

Υπολογίστε σωστά τις κινήσεις σας πριν πάρετε αποφάσεις που θα αφορούν τον οικονομικό τομέα. Εάν δε θέλετε να ξεσηκώσετε διαμαρτυρίες σε βάρος σας, να είστε πιο διακριτικοί και ευγενικοί. Με το να επιμένετε στις απόψεις σας, θα πετύχετε το αντίθετο αποτέλεσμα από αυτό που θέλετε. Παρατηρήστε τις αντιδράσεις των ανθρώπων που βρίσκονται γύρω σας και θα ανακαλύψετε πολλά. Οι κρίσεις ανεξαρτησίας που σας πιάνουν θα ενοχλήσουν το σύντροφό σας.

ΤΟΞΟΤΗΣ

Εάν κάποιοι είναι δύσπιστοι μαζί σας, μην προσπαθείτε με το ζόρι να τους πείσετε. Μην επιδιώκετε ακατόρθωτα πράγματα, για να προωθήσετε τα καινούρια σας σχέδια. Θέματα που αφορούν άλλους δε χρειάζεται να σας απασχολούν διαρκώς και να σας αναλώνουν. Εάν θέλετε να γίνετε πιο αποδοτικοί, φροντίστε να οργανωθείτε περισσότερο. Βασιστείτε στις δυνάμεις σας και μην τα περιμένετε όλα από τους άλλους. Μην επαναστατείτε επειδή απαιτείτε περισσότερη δουλειά και λιγότερη διασκέδαση.

ΑΙΓΟΚΕΡΩΣ

Κάντε καινούριες γνωριμίες που θα σας ανοίξουν νέους δρόμους στον επαγγελματικό σας χώρο. Μην είστε κτητικοί απέναντι στο σύντροφό σας και ζηλεύετε χωρίς να έχετε αποδείξεις. Μην αλλάζετε σχέδια στα οποία έχετε δει πρόοδο, για κάποια άλλα που δεν υπάρχουν σίγουρα αποτελέσματα. Εάν νιώθετε κουρασμένοι βρείτε χρόνο να χαλαρώσετε και μην τα βάζετε με τους άλλους. Απελευθερωθείτε από σκέψεις άνευ ουσίας, που σας κρατούν σε αδιέξοδο.

ΥΔΡΟΧΟΟΣ

Ανταλλάξτε επιχειρήματα σε συζητήσεις του εργασιακού σας χώρου, χωρίς να τσακωθείτε. Φανείτε προσεκτικοί στις κινήσεις σας, γιατί δε σας συμφέρει να ταραχθούν κάποιες ισορροπίες της ζωής σας. Σε δύσκολους συνεργάτες φερθείτε με τυπικότητα για να μην υπάρξουν προστριβές και εντάσεις. Εάν δε δείτε ολοκληρωμένη τη δουλειά του συνεργάτη σας, μη βιαστείτε να τον κατηγορήσετε. Σε συζήτηση που θίγει άτομα που δεν είναι παρόντα, απαιτείται να αποχωρήσετε διακριτικά.

ΙΧΘΥΣ

Για να επικοινωνήσετε καλύτερα, συνδυάστε τη λογική με τα συναισθήματά σας. Εκφράστε με ήπιο τρόπο τα παράπονα που δε σας αφήνουν να χαλαρώσετε και μην αφήσετε τον εαυτό σας να πέσει σε μελαγχολία. Αναμοχλεύονται συναισθήματα, πρακτικές σκοπιμότητες και κάθε είδους συναλλαγές και προοπτικές που θα σας αλλάζουν συνέχεια κατεύθυνση. Εάν νιώσετε φοβίες, ανασφάλειες και αμφιβολίες να βγαίνουν στην επιφάνεια και να σας γεμίζουν αγωνία, μη φανείτε δύσπιστοι και βάλετε μπροστά για καινούρια σχέση.

TODAY FREE PRESS
ΕΒΔΟΜΑΔΙΑΙΑ ΕΦΗΜΕΡΙΔΑ ΓΙΑ ΤΗΝ ΠΟΛΙΤΙΚΗ, ΤΗΝ ΟΙΚΟΝΟΜΙΑ & ΤΗΝ ΤΟΠΙΚΗ ΑΥΤΟΔΙΟΙΚΗΣΗ

Η έκπληξη της Αγίας Αικατερίνης

Μια μεσαιωνική περγαμηνή στην ελληνορθόδοξη Μονή Αγίας Αικατερίνης του Σινά στην Αίγυπτο έκρυβε μια μεγάλη έκπληξη: κάτω από το χριστιανικό κείμενο ανακαλύφθηκε ένα μέρος από τον θεωρούμενο χαμένο κατάλογο άστρων του αρχαίου Έλληνα αστρονόμου Ίππαρχου, την πρώτη στον κόσμο προσπάθεια για μια πλήρη «χαρτογράφηση» του νυχτερινού ουρανού.

Οι επιστήμονες αναζητούν το έργο του Ίππαρχου εδώ και αιώνες, γι' αυτό οι ιστορικοί της αστρονομίας χαρακτήρισαν την ανακάλυψη σπάνια και σημαντική. Η σχετική επιστημονική δημοσίευση έγινε στο περιοδικό ιστορίας της αστρονομίας «Journal for the History of Astronomy», σύμφωνα με το «Nature». Το εύρημα αποδεικνύει ότι ο Ίππαρχος, θεωρούμενος ο σημαντικότερος αστρονόμος της αρχαίας Ελλάδας, πράγματι είχε φτιάξει έναν «χάρτη» των ουρανών αρκετούς αιώνες προτού επιχειρηθεί κάτι παρόμοιο.

Ο κώδικας είναι παλίμψηστο

Η περγαμηνή ανήκε στη Μονή της Αγίας Αικατερίνης, αλλά το μεγαλύτερο μέρος από τα 146 φύλλα της σήμερα έχει περάσει στην κατοχή του Μουσείου της Βίβλου στην Ουάσινγκτον. Η περγαμηνή περιέχει τον Κώδικα Climaci Rescriptus, μια συλλογή συριακών κειμένων του 10ου ή 11ου αιώνα. Ο κώδικας είναι παλίμψηστο, δηλαδή από κάτω ήταν γραμμένο ένα αρχαιότερο κείμενο.

Αρχικά θεωρείτο ότι το αρχαιότερο αυτό κείμενο ήταν επίσης χριστιανικό. Όταν όμως το 2012 ο ειδικός σε βιβλικά κείμενα Πίτερ Ουίλιαμς του Πανεπιστημίου του Κέιμπριτζ ζήτησε από τους φοιτητές του να μελετήσουν τον Κώδικα, απρόσμενα εντοπίστηκε μια παράγραφος στα ελληνικά που αποδιδόταν σε έναν άλλο σημαντικό Έλληνα αστρονόμο, τον Ερατοσθένη. Το 2017 έγινε νέα ανάλυση με πιο σύγχρονη τεχνολογία πολυφασματικής απεικόνισης από Αμερικανούς ερευνητές, οι οποίοι φωτογράφησαν τις σελίδες της περγαμηνής σε διαφορετικά μήκη κύματος του φωτός και στη συνέχεια χρησιμοποίησαν υπολογιστικούς αλγόριθμους για να διαβάσουν το κρυμμένο από κάτω κείμενο.

Με αυτόν τον τρόπο, σε εννέα σελίδες αποκαλύφθηκε αστρονομικό υλικό, το οποίο χρονολογήθηκε -με τη μέθοδο του ραδιενεργού άνθρακα και την ανάλυση του στιλ γραφής- από τον 5ο ή 6ο αιώνα. Το κείμενο περιείχε, μεταξύ άλλων, μύθους για τη γέννηση των άστρων από τον Ερατοσθένη, καθώς και τμήματα ενός διάσημου ποιήματος του 3ου αιώνα, τα «Φαινόμενα», όπου περιγράφονται οι αστερισμοί.

Συντεταγμένες άστρων

Η συνέχεια ήταν ακόμη πιο ενδιαφέρουσα, καθώς ο Ουίλιαμς εντόπισε συντεταγμένες άστρων στο κείμενο και προχώρησε σε περαιτέρω ανάλυση, σε συνεργασία με τον ιστορικό της επιστήμης Βικτόρ Γκιζεμπέργκ του Γαλλικού Εθνικού Ινστιτούτου Επιστημονικών Ερευνών (CNRS) και τον Εμανουέλ Ζινγκ του Πανεπιστημίου της Σορβόνης στο Παρίσι. Αποκαλύφθηκε έτσι ότι σε μια τουλάχιστον σελίδα της περγαμηνής δίνονταν ακριβείς συντεταγμένες για τα άστρα στα τέσσερα άκρα του αστερισμού Corona Borealis (Βόρειου Στέφανου). Βρέθηκαν επίσης βάσιμες ενδείξεις ότι η πηγή αυτών των μετρήσεων ήταν ο Ίππαρχος και ότι οι υπολογισμοί του είχαν γίνει περίπου το 129 π.Χ.

Μέχρι σήμερα ο μοναδικός κατάλογος άστρων που είχε διασωθεί από την αρχαιότητα, ήταν εκείνος του αστρονόμου Πτολεμαίου στην Αλεξάνδρεια της Αιγύπτου κατά τον 2ο αιώνα μ.Χ. Η «Αλμαγέστη» του (ή «Μαθηματική σύνταξις») υπήρξε ένα από τα πιο επιδραστικά επιστημονικά κείμενα στην ιστορία, προβάλλοντας, ένα γεωκεντρικό μαθηματικό μοντέλο για τον Κόσμο, το οποίο είχε γίνει αποδεκτό ευρέως για πάνω από 1.200 χρόνια. Ο Πτολεμαίος είχε, μεταξύ άλλων, δώσει τις συντεταγμένες άνω των 1.000 άστρων.

Αστρικές μετρήσεις

Όμως στα αρχαία κείμενα υπάρχουν πολλές αναφορές ότι ο πρώτος που είχε κάνει τέτοιες αστρικές μετρήσεις, ήταν ο Ίππαρχος ο Ρόδιος (190-120 π.Χ.) τρεις αιώνες πριν. Νωρίτερα οι Βαβυλώνιοι αστρονόμοι είχαν μετρήσει τις θέσεις μερικών άστρων αλλά μόνο γύρω από τον Ζωδιακό, ενώ ο Ίππαρχος ήταν ο πρώτος που προσδιόρισε τις θέσεις των άστρων με χρήση δύο συντεταγμένων και επιχείρησε να δημιουργήσει έναν «χάρτη» όλου του νυχτερινού ουρανού.

«Αυτός ο κατάλογος άστρων που έως τώρα αιωρείτο στα κείμενα ως σχεδόν κάτι υποθετικό, έγινε πλέον κάτι πολύ συγκεκριμένο», δήλωσε ο ιστορικός της αστρονομίας Ματιέ Οσεντράιβερ του Ελευθέρου Πανεπιστημίου του Βερολίνου.

Οι ερευνητές πιστεύουν ότι ο αρχικός κατάλογος του Ίππαρχου, όπως και του Πτολεμαίου, θα περιλάμβανε παρατηρήσεις σχεδόν κάθε ορατού άστρου στον ουρανό. Λόγω της έλλειψης τηλεσκοπίου, πιθανώς ο Ίππαρχος είχε χρησιμοποιήσει κάποιο άλλο όργανο παρατήρησης όπως τη διόπτρα και ασφαλώς «θα είχε αφιερώσει ατελείωτες ώρες δουλειάς», σύμφωνα με τον Γκιζεμπέργκ.

Η σχέση Ίππαρχου-Πτολεμαίου ήταν πάντα ένα νεφελώδες ζήτημα. Μερικοί ειδικοί είχαν φτάσει στο σημείο να ισχυριστούν ότι δεν υπήρξε ποτέ ο κατάλογος άστρων του Ίππαρχου, ενώ άλλοι -με πρώτο τον αστρονόμο του 16ου αιώνα Τίχο Μπράχε- είχαν αντίστροφα υποστηρίξει ότι ο Πτολεμαίος απλώς έκλεψε τις προϋπάρχουσες μετρήσεις του Ίππαρχου και τις παρουσίασε για δικές του. Η έως τώρα ανάλυση του αποκαλυφθέντος κειμένου στην περγαμηνή οδήγησε τους ερευνητές στο αρχικό συμπέρασμα ότι ο Πτολεμαίος δεν έκανε απλή αντιγραφή των στοιχείων του Ίππαρχου. Από την άλλη, όπως επεσήμαναν, οι αριθμοί του Ίππαρχου για τις θέσεις των άστρων (με απόκλιση το πολύ μιας μοίρας από τις πραγματικές) είναι πολύ πιο ακριβείς από εκείνες του διαδόχου του Πτολεμαίου.

«Μαθηματικοποίηση της Φύσης»

Σύμφωνα με τον ιστορικό της αστρονομίας Τζέημς Έβανς του αμερικανικού Πανεπιστημίου Puget Sound, η ανακάλυψη «εμπλουτίζει την εικόνα μας για τον Ίππαρχο και μας δίνει μια γοητευτική ιδέα για το τι έκανε πραγματικά». Όπως είπε, το έργο του υπήρξε καθοριστικό, επειδή αποτέλεσε ορόσημο για την «μαθηματικοποίηση της Φύσης», δηλαδή την μετατόπιση από την απλή περιγραφή των φυσικών φαινομένων στη μέτρηση, τον υπολογισμό και την πρόβλεψη τους.

Ο Ίππαρχος είχε επικρίνει τους προδρόμους του στην αστρονομία ότι δεν νοιάζονταν για την αριθμητική ακρίβεια. Κατά τον Έβανς, ο Ίππαρχος αξιοποίησε τη βαβυλωνιακή παράδοση των ακριβών αστρονομικών μαθηματικών παρατηρήσεων και χάρη σε αυτόν έγινε το «πάντρεμα» με την ελληνική γεωμετρική παράδοση, με αποτέλεσμα «να ξεκινήσει έτσι πραγματικά η σύγχρονη αστρονομία».

Οι ερευνητές ευελπιστούν ότι καθώς βελτιώνονται οι απεικονιστικές τεχνικές, θα ανακαλύψουν και άλλες συντεταγμένες άστρων στον εν λόγω Κώδικα, αρκετά τμήματα του οποίου δεν έχουν ακόμη διαβαστεί. Θεωρούν επίσης πιθανό ότι στη βιβλιοθήκη της Αγίας Αικατερίνης του Σινά, η οποία περιέχει περισσότερα από 160 παλίμψηστα, διασώζονται επιπρόσθετες σελίδες του καταλόγου άστρων του Ίππαρχου. Σχετικές έρευνες έχουν ήδη φέρει στο φως άγνωστα αρχαιοελληνικά ιατρικά κείμενα κάτω από τα χριστιανικά.

> Το εύρημα αποδεικνύει ότι ο Ίππαρχος, θεωρούμενος ο σημαντικότερος αστρονόμος της αρχαίας Ελλάδας, πράγματι είχε φτιάξει έναν «χάρτη» των ουρανών αρκετούς αιώνες προτού επιχειρηθεί κάτι παρόμοιο